Datenbankanmeldung

Top Next

Für die Unix-Anmeldung muss vor dem Start des ersten DSV-Jobs eine der folgenden Dateien ausgeführt werden:
- **/ladung_dwh/dsv_tools_public/ssh_umstellung/config.sh** (für epa01, epa02)
- **/witt/share/ladung_dwh/dsv_tools_public/ssh_umstellung/config.sh** (für epa03/04)
- **/witt/bin/dsv/ssh_umstellung/config.sh** (für epa-wgd01)

Falls für einen Benutzer eine explizite Datenbankanmeldung mit Username/Passwort für die IMDB notwendig ist, müssen die Zugangsdaten im DSV hinterlegt werden.
Die Eingabe der Daten erfolgt im Dialog **Spezial -> Benutzerdaten ändern**. Die Zugangsdaten werden im DSV verschlüsselt gespeichert.

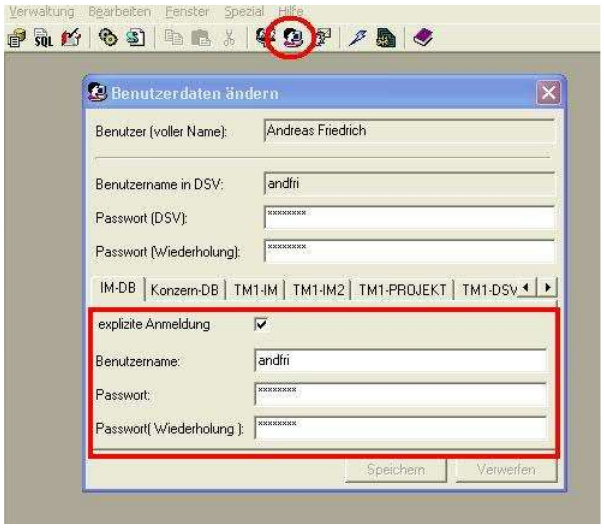

Datenbankjobs

Previous Top Next

Die Jobs werden auf dem epa01 gestartet. Die Anmeldung an den epa01 erfolgt über einen public key. Für die Anmeldung an die Oracle Datenbank müssen Username/Passwort im DSV hinterlegt werden (siehe Datenbankanmeldung)

Das DSV geht dabei wie folgt vor:

- Start einer SSH-Sitzung und Login als DSV-Jobbesitzer
- Wahl der Umgebung durch Senden des Kommandozeilenbefehls (derzeit udwh oder papa)
- Übertragung der Skripte und Zusatzdateien per SFTP
- Anmeldung an die Datenbank inkl. Skriptaufruf über eine Startdatei: sqlplus < StartDatei.tmp

Damit das DSV weiß, wann das Skipt beendet ist, wartet das DSV auf das Schlüsselwort **Disconnected**.
Da auf der Oracle Datenbank neben Englisch auch Deutsch installiert wurde, darf die **NLS_LANG nicht auf Deutsch** umgestellt werden. Ansonsten kann sich der DSV-Job nicht beenden.
Um weiterhin mit deutschen Einstellungen, wie z.B. Dezimaltrennzeichen oder Datumsformat arbeiten zu können, muss eine Datei **login.sql** im Homeverzeichnis stehen.
Die Datei könnte z. B. wie folgt aussehen:

```
set termout off

ALTER SESSION SET NLS_LANGUAGE= 'AMERICAN';
ALTER SESSION SET NLS_NUMERIC_CHARACTERS= ',.';
ALTER SESSION SET NLS_CALENDAR= 'GREGORIAN';
ALTER SESSION SET NLS_DATE_FORMAT= 'DD-MON-RR';
ALTER SESSION SET NLS_DATE_LANGUAGE= 'GERMAN';
ALTER SESSION SET NLS_SORT= 'GERMAN';

set termout on
```

Ein neues Skript anlegen

Previous Top Next

Ein SQL-Skript ist ein notwendiger Bestandteil jedes DB-Auftrages. Erstellen Sie ein SQL-Skript wie folgt und weisen Sie es einem DSV-Job zu, um ihn auf der DB ausführen zu lassen. Übrigens kann jedes SQL-Skript auch von einem anderen SQL-Skript als Unterskript aufgerufen werden.

Wird das Skript zur Ausführung auf den Datenbank kopiert, erhält das Skript den Dateinamen **Skriptname.sql**. Das selbe gilt für Unterskripte.
SQLPlus sucht beim Aufruf eines Skriptes ohne Dateiendung immer eine Datei mit der Endung .sql. Wird ein Unterskript mit **@Unterskript** aufgerufen, such SQLPlus die Datei **Unterskript.sql**. Bei einem Aufruf inkl. Dateiendung wird diese Datei gesucht, d.h. bei einem Aufruf von **@Unterskript.xyz** sucht SQLPlus die Datei **Unterskript.xyz**. Das DSV erzeugt jedoch eine Datei **Unterskript.xyz.sql**. Der Unterskriptaufruf liefert das eine Meldung file Unterskript.xyz not found.

Um ein SQL-Skript zu erstellen, müssen Sie die folgenden Schritte durchführen:

1. Im Datenbank-Skript-Explorer ein Verzeichnis auswählen, in welchem das Skript abgelegt wird.
2. Die Schaltfläche "Neues Skript erstellen" klicken.
3. Im Editfeld "Bezeichner" des Reiters "Allgemeine Daten" einen sinnvollen Namen für das Skript eingeben.
4. Im Reiter "Skript" SQL-Skripttext eintippen. Ein SQL-Skript kann auch aus einer Textdatei importiert werden. Klicken Sie dafür die Schaltfläche "Importieren".
5. Im Reiter "Parameter" sehen Sie alle im Skript verwendeten Parametervariablen. Sie werden vom Skripteditor automatisch erkannt. Sehen Sie dazu auch das Hilfethema Skriptparameter. Vergeben Sie sinnvolle Namen für Ihre Skriptparameter. Im unteren Feld können Sie auch Hinweise zu allen Skriptparameter notieren.
6. Im Reiter "Unterskripte" weisen Sie den in Ihrem Skript verwendeten Unterskriptaufrufen bereits vorhande DSV-Skripte zu. Alle Unterskriptaufrufe werden vom Skripteditor automatisch erkannt. Der Aufruf erfolgt über **@Skriptname**. Ist ein Unterskript nicht mit einem DSV-Skript verknüpft, wird bei der Jobausführung im SqlPlus versucht, das Skript zu starten. Das Skript kann auch bereits auf dem Datenbankserver liegen und muss inkl. Pfadangabe aufgerufen werden.
8. Speichern Sie das Skript.

Im Feld „**Skript wird in folgenden Jobs verwendet**" werden automatisch alle Jobnamen eingetragen, die dieses Skript verwenden.
Unter „**Hinweise zum Skript**" können Notizen oder Anmerkungen zum Skript als Fließtext eingetragen werden.

Der Skript-Editor öffnet sich beim Start aus dem Datenbank-Skript-Explorer im Ansichtmodus. Durch einen Klick auf den Button **Bearbeiten** wird das Skript für andere Benutzer zum Bearbeiten gesperrt. Das Skript kann jetzt bearbeitet werden. Um das Skript wieder für andere Benutzer zum Bearbeiten freizugeben, muss entweder der Button **Anschauen** geklickt oder

der Dialog geschlossen werden.
Wird der Skript-Editor aus einem Job-Editor geöffnet, ist der Skript-Editor sofort im Modus **Bearbeiten.**

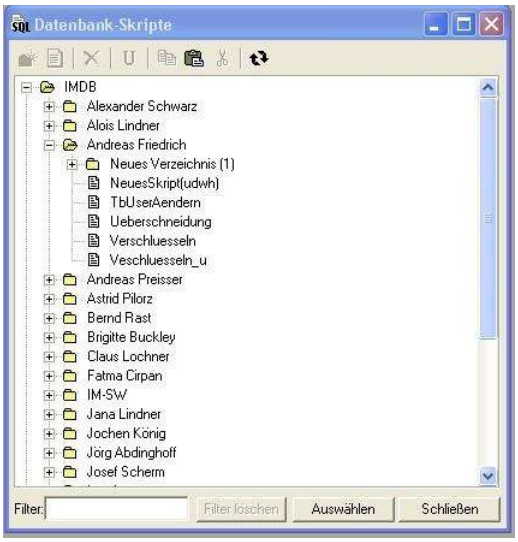

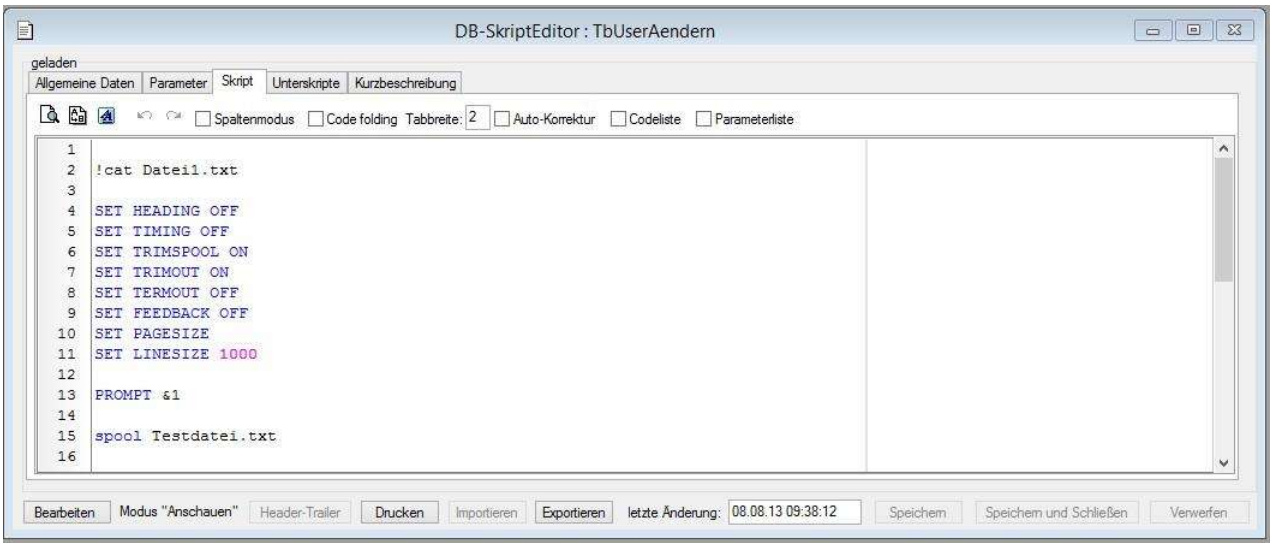

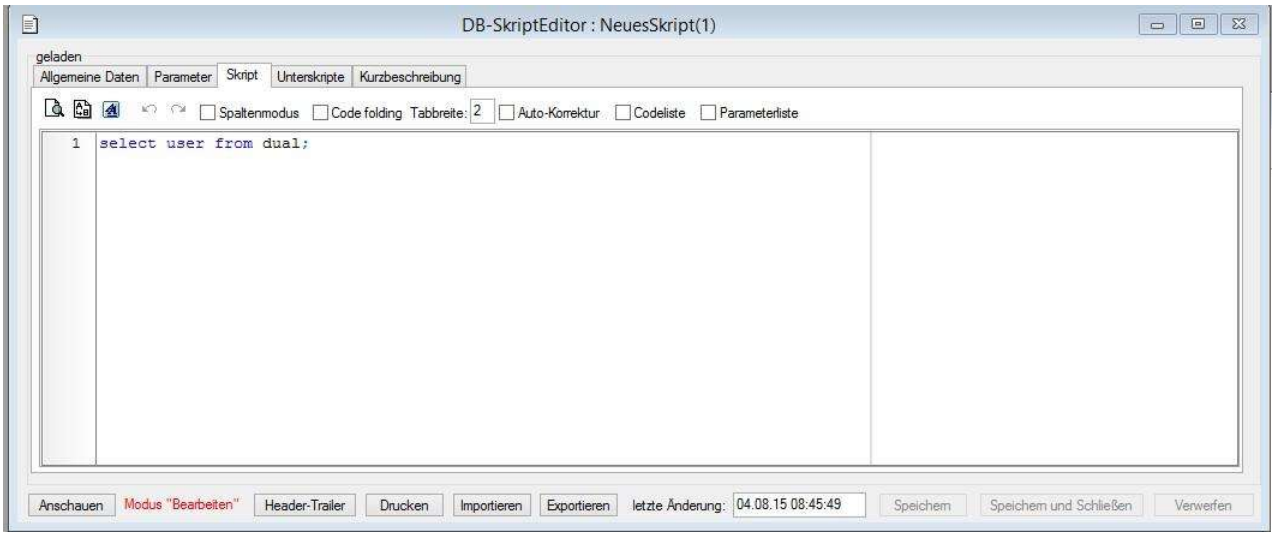

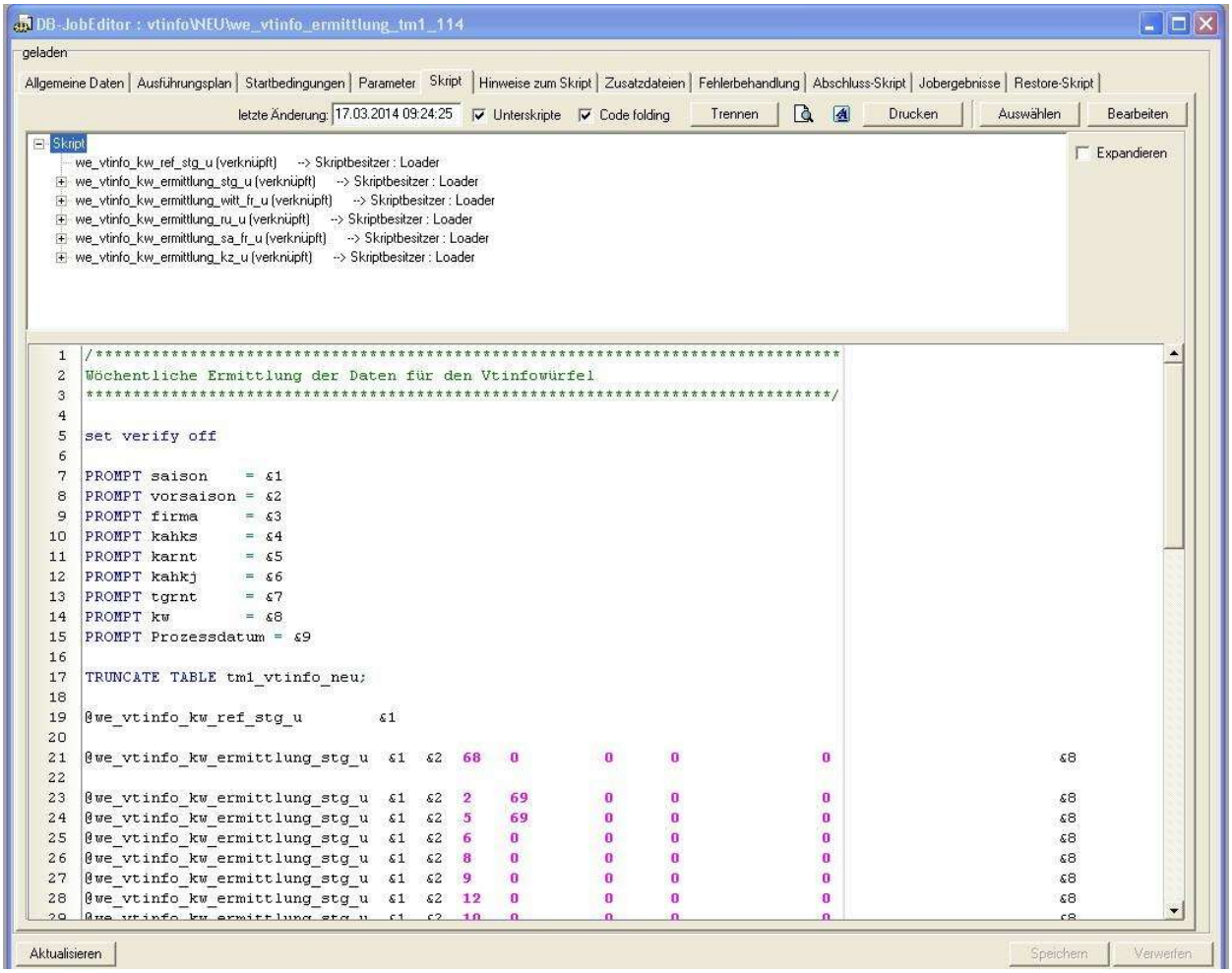

Skriptparameter

Previous Top Next

Im Skript können Parameter verwendet werden (&1, &2, ...). Die Nummerierung muss fortlaufend sein. Im Reiter **Parameter** kann zu jedem Parameter eine Beschreibung hinterlegt werden, die im Job angezeigt wird. Dies ist eine Hilfe bei der Vergabe der Parameterwerte.

Bei der Definition eines DSV-Jobs müssen den Parametern Werte zugewiesen werden. Dies können entweder feste Werte oder Platzhalterfunktionen sein. Es können auch Userspezifische vordefiniete Parameter ausgewählt werden. Diese werden zentral gepflegt (**Spezial -> vordefinierte Parameter**).
Die vordefinierten Parameter können eine Kurzbezeichnung enthalten. Mit dieser Kurzbezeichnung können die Parameter im Skript verwendet werden. Erkennt das DSV im Skript einen Parameter über die Kurzbezeichnung, wird er automatisch in die Parameterliste aufgenommen.
Vor der Ausführung des Skripts werden die Parameter mit Kurzbezeichnung im Skript über DEFINE definiert. Die Kurzbezeichnungen dürfen nur Zeichen enthalten, die als Parameter im SQLPlus bei einem DEFINE gültig sind. Der Wert des Parameters darf nicht leer sein. Ansonsten tritt im SQLPlus beim DEFINE ein Fehler auf.

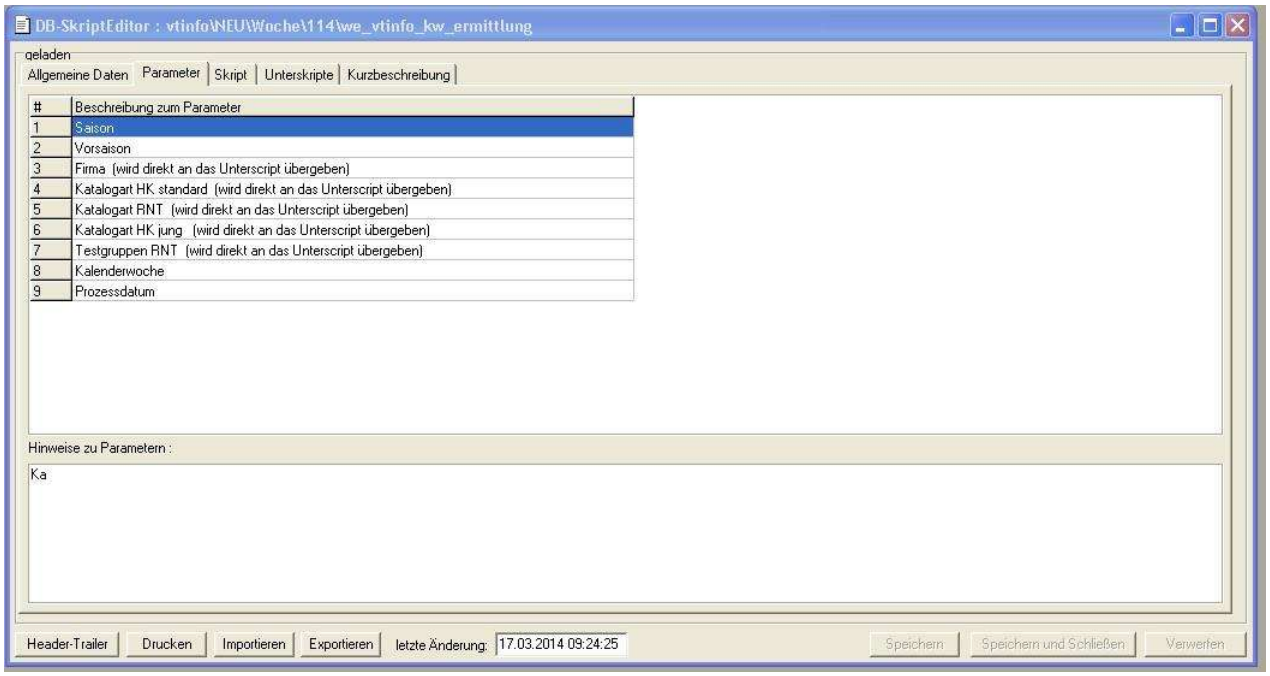

Vordefinierte Parameter können deaktiviert werden, sofern sie nicht in aktiven Jobs verwendet werden.

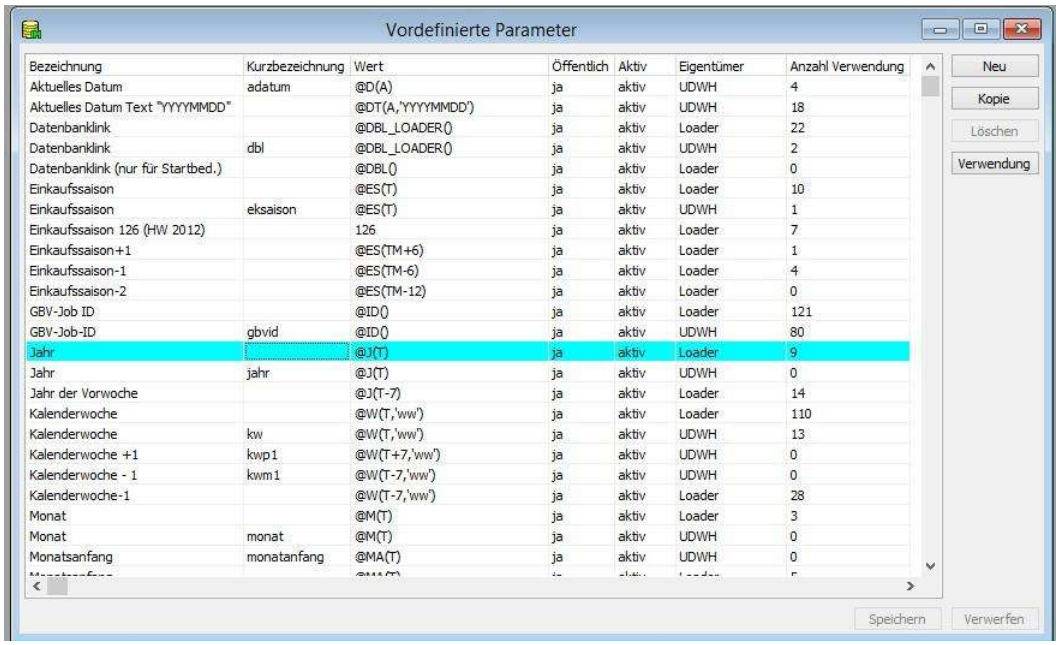

Bezeichnung	Kurzbezeichnung	Wert	Öffentlich	Aktiv	Eigentümer	Anzahl Verwendung
Aktuelles Datum	adatum	@D(A)	ja	aktiv	UDWH	4
Aktuelles Datum Text "YYYYMMDD"		@DT(A,'YYYYMMDD')	ja	aktiv	UDWH	18
Datenbanklink		@DBL_LOADER()	ja	aktiv	Loader	22
Datenbanklink	dbl	@DBL_LOADER()	ja	aktiv	UDWH	2
Datenbanklink (nur für Startbed.)		@DBL()	ja	aktiv	Loader	0
Einkaufssaison		@ES(T)	ja	aktiv	Loader	10
Einkaufssaison	eksaison	@ES(T)	ja	aktiv	UDWH	1
Einkaufssaison 126 (HW 2012)		126	ja	aktiv	Loader	7
Einkaufssaison+1		@ES(TM+6)	ja	aktiv	Loader	1
Einkaufssaison-1		@ES(TM-6)	ja	aktiv	Loader	4
Einkaufssaison-2		@ES(TM-12)	ja	aktiv	Loader	0
GBV-Job ID		@ID()	ja	aktiv	Loader	121
GBV-Job-ID	gbvid	@ID()	ja	aktiv	UDWH	80
Jahr		@J(T)	ja	aktiv	Loader	9
Jahr	jahr	@J(T)	ja	aktiv	UDWH	0
Jahr der Vorwoche		@J(T-7)	ja	aktiv	Loader	14
Kalenderwoche		@W(T,'ww')	ja	aktiv	Loader	110
Kalenderwoche	kw	@W(T,'ww')	ja	aktiv	UDWH	13
Kalenderwoche +1	kwp1	@W(T+7,'ww')	ja	aktiv	UDWH	0
Kalenderwoche - 1	kwm1	@W(T-7,'ww')	ja	aktiv	UDWH	0
Kalenderwoche-1		@W(T-7,'ww')	ja	aktiv	Loader	28
Monat		@M(T)	ja	aktiv	Loader	3
Monat	monat	@M(T)	ja	aktiv	UDWH	0
Monatsanfang	monatanfang	@MA(T)	ja	aktiv	UDWH	0

Skripte aktivieren / deaktivieren

Previous Top Next

Skripte können im Datenbank-Skript-Explorer deaktiviert bzw. aktiviert werden. Inaktive Skripte werden nicht mehr angezeigt. Optional können nur inaktive Skripte angezeigt werden.
Bei der Suche in Skripten (Filter) werden nur die Skripte in Abhängigkeit der aktuellen Auswahl (aktive oder inaktive) durchsucht.

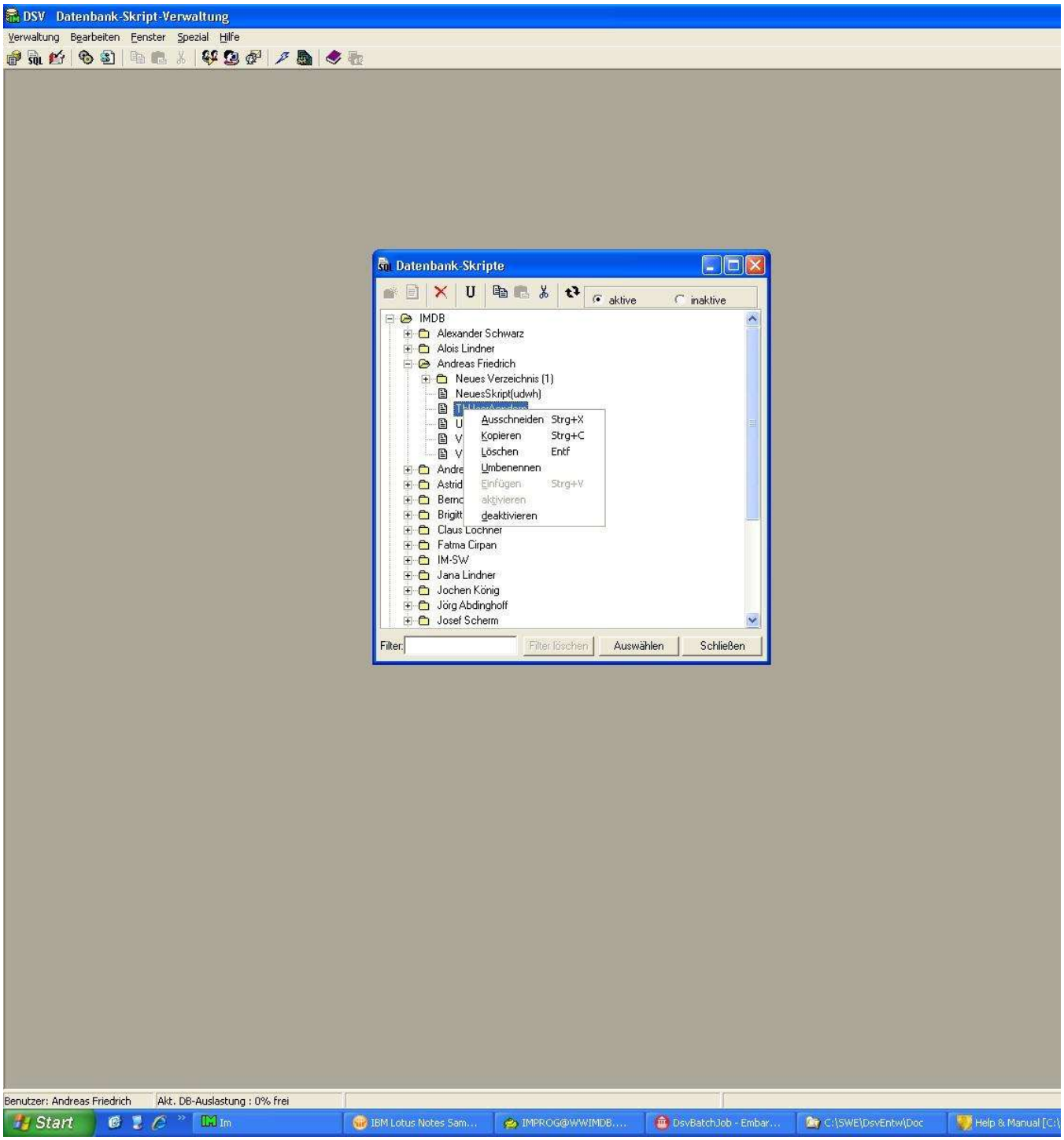

Einen neuen Job anlegen

Previous Top Next

Um einen DSV-Job zu erstellen, müssen Sie die folgenden Schritte durchführen:

- Im Datenbank-Job-Explorer ein Verzeichnis auswählen, in welchem der Job abgelegt wird.

Die Schaltfläche "Neuen Job erstellen" klicken.

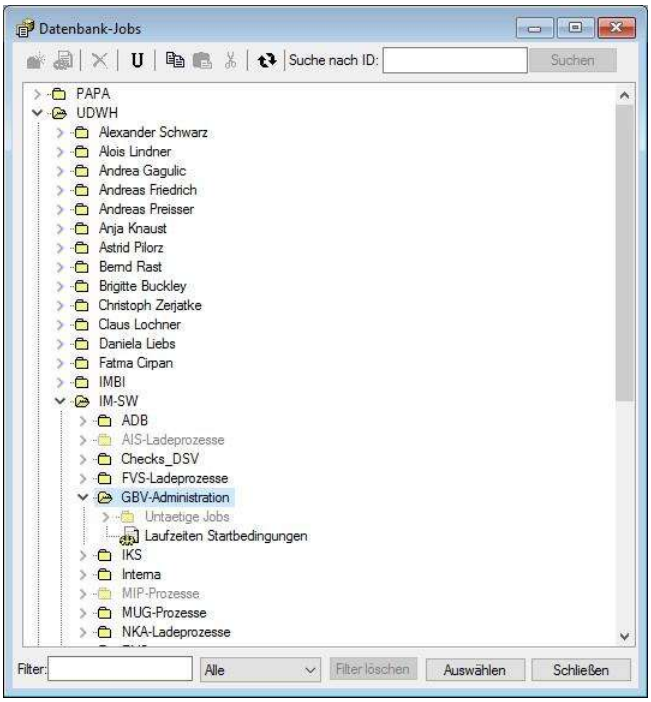

Der Job-Editor öffnet sich beim Start aus dem Datenbank-Job-Explorer im Ansichtmodus. Durch einen Klick auf den Button **Bearbeiten** wird der Job für andere Benutzer zum Bearbeiten gesperrt. Der Job kann jetzt bearbeitet werden. Um den Job wieder für andere Benutzer zum Bearbeiten freizugeben, muss entweder der Button **Anschauen** geklickt oder der Dialog geschlossen werden.

Allgemeine Daten

- Im Feld "Bezeichnung" einen Namen für den Job vergeben.
- Optional eine Wartezeit bis zur Jobstornierung festlegen. Falls der Job nach Ablauf der Wartezeit noch nicht ausgeführt wude, wird er automatisch storniert. Dies kann z.B. der Fall sein, wenn der Job eine Startbedingung enthält, die für einen bestimmten Termin nicht erfüllt wird.
- Optional "periodisch wiederholen" und eine Wiederholungsperiode auswählen. Der Job erhält nach Beendigung einen neuen Termin.
- Optional kann eine Gruppe ausgewählt werden. Die Gruppen werden Userspezifisch definiert (**Spezial -> Jobgruppen verwalten**). Im Jobmonitor können Jobs angezeigt werden, die zu einer Gruppe gehören. Über den Dialog **Spezial -> Jobgruppen verwalten** können alle Jobs, die zu einer Gruppe gehören, zu einem bestimmten Tag storniert werden. Über einen Cronjob (täglich um 0:01 Uhr) werden alle Jobs der Gruppe **LV-Stammgeschaeft Datenladung** des DSV-Benutzers Loader storniert, wenn in der Tabelles loader.lv_info für den aktuellen Tag kein Datensatz gefunden wird (trunc(lvdatfolgelv) = trunc(sysdate)).
- Optional kann eine Ausführungsgruppe ausgewählt werden. Die Gruppen werden Userspezifisch definiert (**Spezial -> Ausführungsgruppen verwalten**). Zu einer Ausführungsgruppe gehört mindestens eine Startbedingung. Um zu gewährleisten, dass nur 1, 2 oder 3 Jobs dieser Ausführungsgruppe gleichzeitig laufen können, muss in der Ausführungsgruppe einer der Startbedingungen **Ausführungsgruppe maximal 1 Job**, **Ausführungsgruppe maximal 2 Jobs** oder **Ausführungsgruppe maximal 3 Jobs** ausgewählt werden.

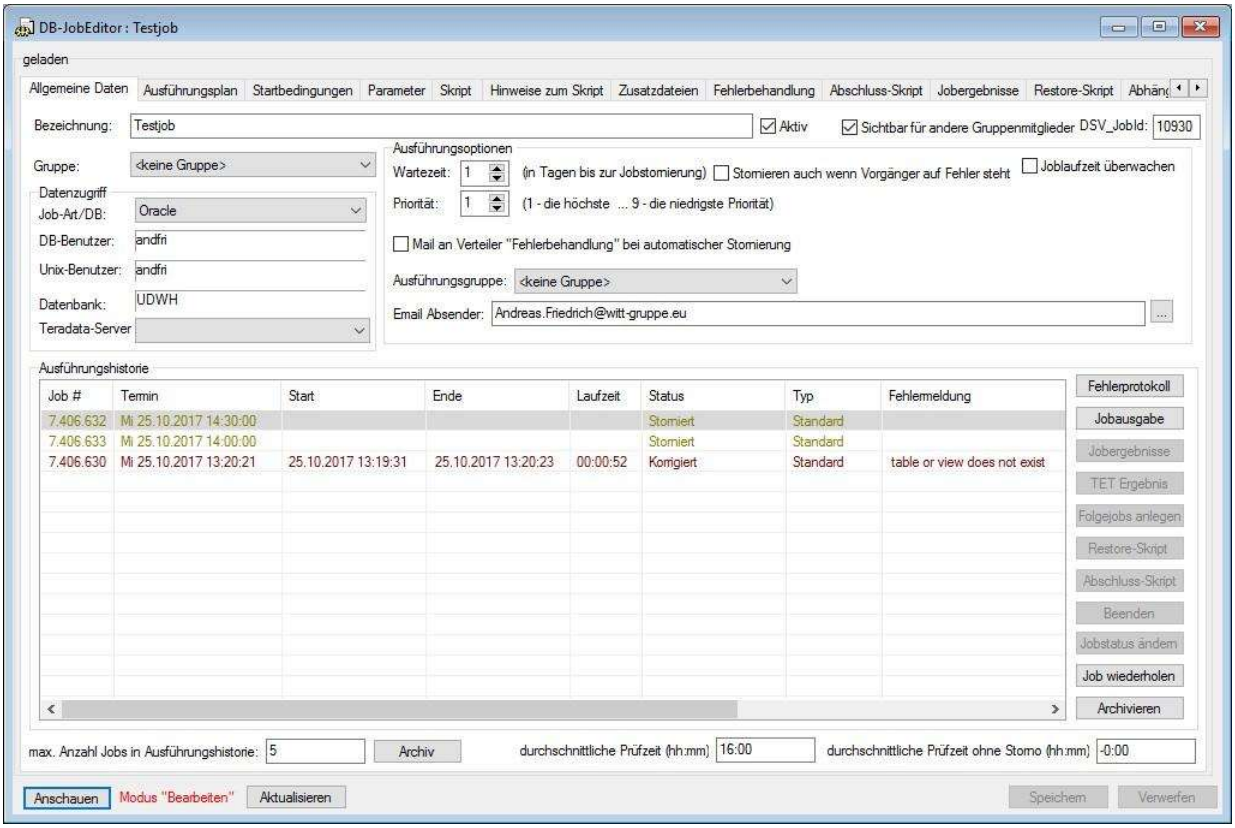

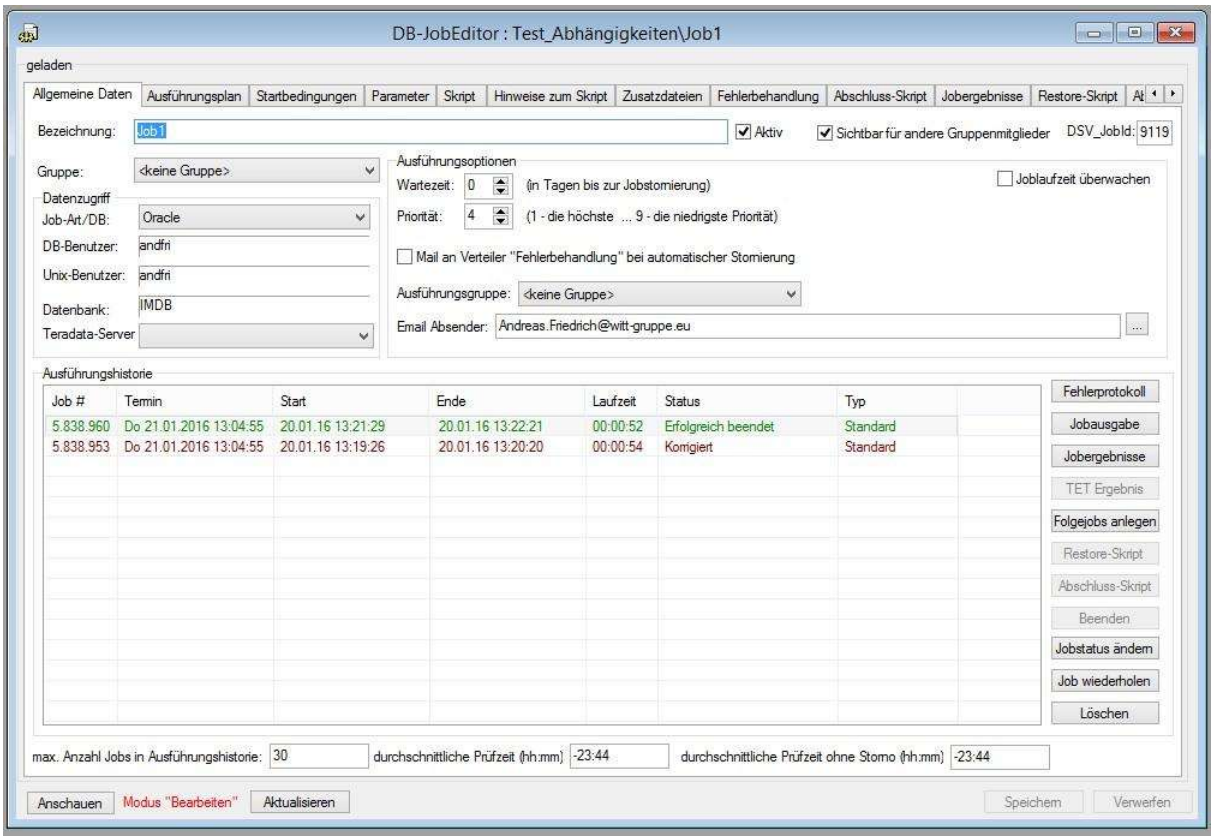

Ausführungsplan

- Über den Button **Hinzufügen** einzelne Termine hinzufügen

- Über den **Termin-Assisten** können mehrere Termine wöchentlich oder monatlich zu einer Uhrzeit angelegt werden

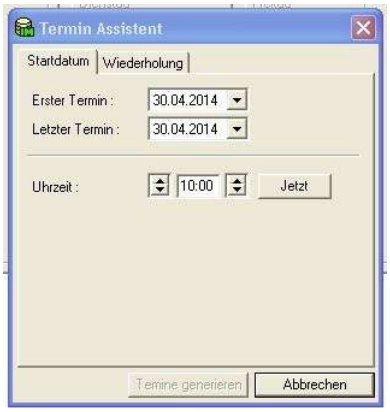

Es gibt zwei Möglichkeiten der Jobsteuerung:
1. Termine
2. Abhängigkeiten

Die Steuerung über Termine funktioniert wie folgt:

- Wird der Haken bei **Termine automatisch anlegen** gesetzt, werden täglich Termine zu den definierten Zeiten angelegt. Es können mehrere Uhrzeiten definiert werden. Zu jeder Uhrzeit können wöchentliche oder monatliche Termine definiert werden.
- Das automatische Anlegen der Termine für alle Jobs erfolgt nachts um ca. 0 Uhr. Dabei werden so viele Termine angelegt, dass 10 Termine existieren. Es wird aber immer mindestens ein Termin angelegt.
- Wird in der Tabelle, in der die Uhrzeiten für das automatische Anlegen der Termine definiert werden, etwas geändert, werden beim Speichern alle vorhandenen Termine gelöscht und neue Termine angelegt. Dadurch kann sichergestellt werden, dass zu den definierten Terminen die aktuell definierte Sollzeit geprüft wird. Es gibt keine Möglichkeit zu unterscheiden, ob ein Termin automatisch oder manuell angelegt wurde, da es dafür kein Kennzeichen gibt. Wurden vorher Termine manuell angelegt, werden diese dadurch ebenfalls gelöscht.
- Die Sollzeit wird in Stunden:Minuten definiert. In einem Cronjob wird geprüft, ob der DSV-Job zum Zeitpunkt Termin + Sollzeit beendet ist. Ist der Job nach Ablauf der Sollzeit noch nicht beendet, wird eine Email an den Verteiler der Fehlerbehandlung verschickt.
- Es gibt die Möglichkeit, einen Job periodisch zu wiederholen.
  - ohne Endezeitpunkt: Automatisches Anlegen von Terminen ist nicht möglich. Der Job legt bei jedem Lauf einen neuen Termin an. Die neue Terminzeit errechnet sich aus dem aktuellen Zeitpunkt + Wiederholungsperiode.
  - mit Endzeitpunkt: Es kann eine Uhrzeit zur automatischen Termingenerierung definiert werden. Bei jedem Lauf legt der Job einen neuen Termin an, falls die neue Terminzeit vor dem Endezeitpunkt liegt. Die neue Terminzeit errechnet sich aus dem aktuellen Zeitpunkt + Wiederholungsperiode.

Bei der Steuerung über Abhängigkeiten muss es immer einen eindeutigen Startjob (Wurzel des Abhängigkeitenbaums) geben. Mit der Platzhalterfunktion @ID_WURZEL kann über einen Parameter im Skript auf diesen Startjob zugegriffen werden.
Der Startjob **muss** ebenfalls auf *Abhängigkeiten* gesetzt werden. Für diesen Job müssen die Termine wie bei den Jobs, die über Termine gesteuert werden, angelegt werden.

Es können, mit Ausnahme des Startjobs, keine Termine angelegt werden. Die Termine der Folgejobs werden am Ende des Vorgängerjobs angelegt, wenn alle anderen Vorgängerjobs bereits erfolgreich beendet sind oder korrigiert wurden.
Für den Termin der Folgejobs gibt es zwei Möglichkeiten:
1. Termin des Startjobs (Default)
2. Termin mit Termindatum = Systemzeit.

Über den Button **Jobstatus ändern** wird der Job von "mit Fehlern beendet" auf "korrigiert" gesetzt. Anschließend kommt eine Abfrage, ob Folgejobs angelegt werden sollen.
Über den Button **Folgejobs anlegen** wird das Anlegen nachfolgender Jobs gestartet. Ein nachfolgender Job kann nur angelegt werden, wenn alle anderen Vorgängerjobs bereits erfolgreich beendet sind oder korrigiert wurden. Der Button ist nur aktiv, wenn der in der Ausführungshistorie ausgewählte Job ein Standard- oder Abschluss-Job ist.
Die angelegten Termine laufen immer als normaler Job (kein Restore- oder Abschluss-Job).

Der DSV-Jobersteller muss darauf achten, dass es einen eindeutigen Startjob für den Verarbeitungsbaum gibt.

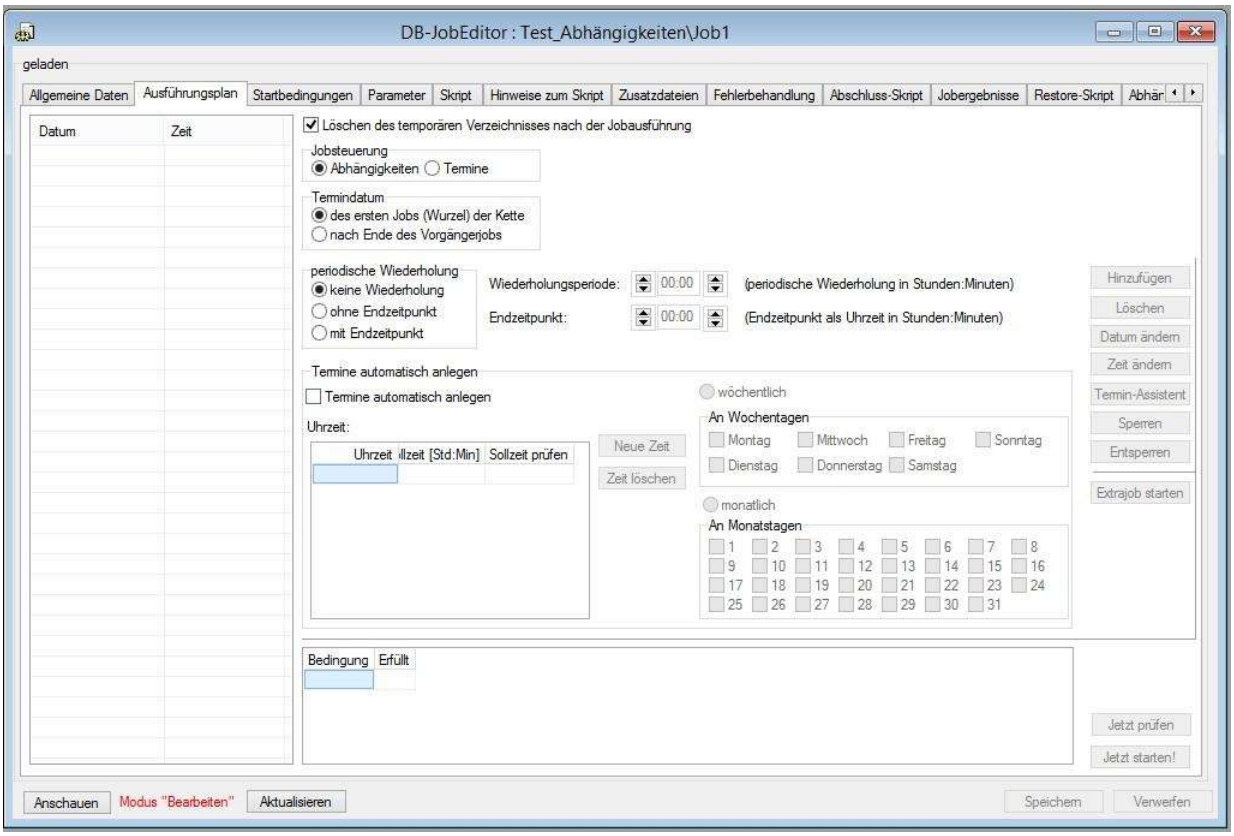

- Mit **Extrajob starten** kann ein Job sofort zum Termin *Jetzt* gestartet werden.
- **Jetzt prüfen** prüft alle Startbedingungen zum ausgewählten Termin
- **Jetzt starten!** startet den ausgewählten Termin sofort

Startbedingungen

Möglich sind SQL-Startbedingungen und Dateiprüfung. Bei der Dateiprüfung wird in regelmäßigen Abständen geprüft, ob die angegebene Datei in dem definierten Verzeichnis ist. Dazu muss der Unix-Benutzer loader Lesezugriff auf das Verzeichnis haben.

Es kann definiert werden, ob die Datei auf Header und Trailer geprüft werden soll (Headerkennzeichen = 1 bzw. Trailerkennzeichen = 1). Es kann ein neuer Dateiname angegeben werden, in den die Quelldatei umbenannt werden soll.

Es können vordefinierte Startbedingungen ausgewählt werden.

Jede Startbedingung kann deaktiviert werden. Dadurch wird sie bei der Prüfung auf dem GBV nicht mehr geprüft.

Durch Doppelklick auf eine vordefinierte Startbedingung öffnet sich der Dialog vordefinierte Startbedingungen und markiert die entsprechende Startbedingung. Falls die Bedingung in der Liste nicht gefunden wird und Filter gesetzt sind, werden diese gelöscht und die Liste der Startbedingungen neu geladen.

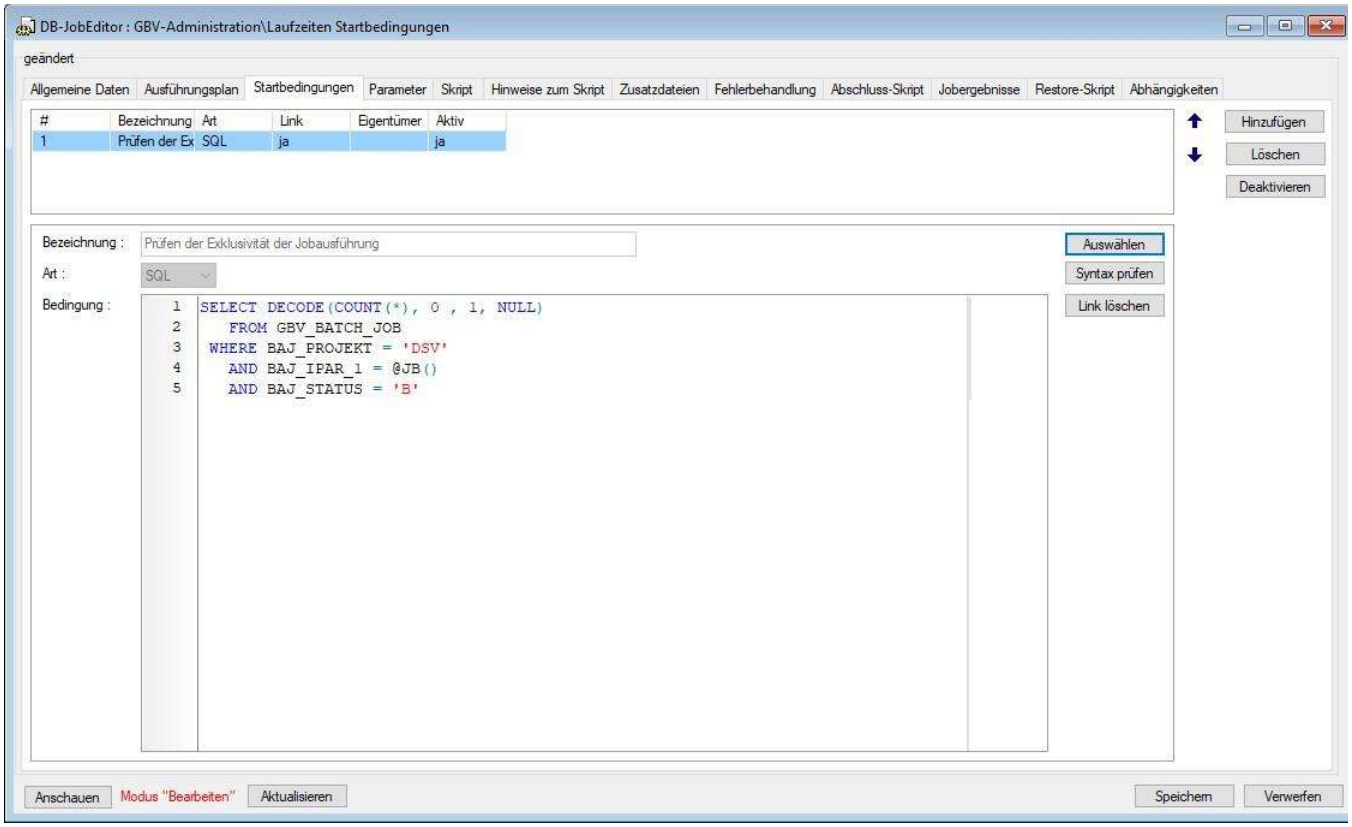

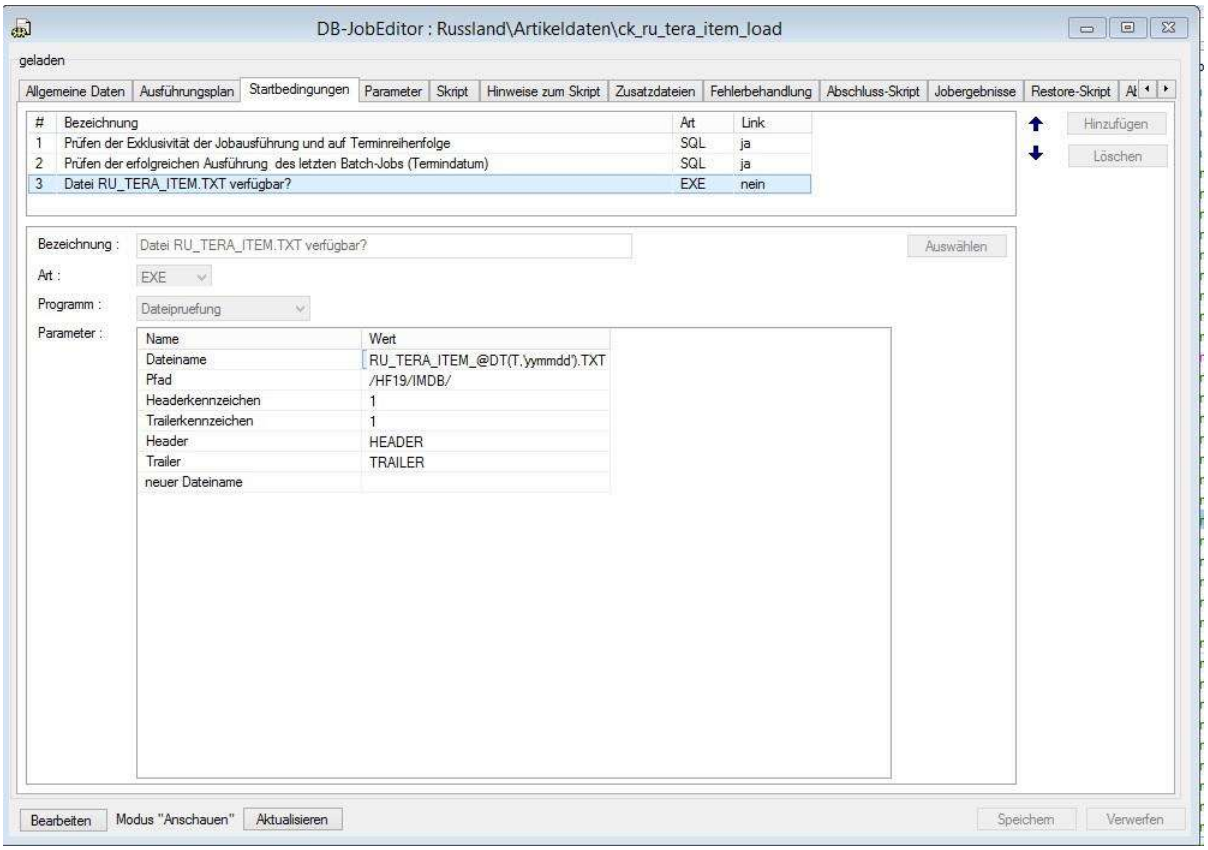

Parameter
Den Skriptparametern müssen Werte zugewiesen werden. Dabei können auch Platzhalterfunktionen verwendet werden. Es können auch Userspezifische vordefiniete Parameter ausgewählt werden. Diese werden zentral gepflegt (**Spezial -> vordefinierte Parameter**). Die Parameter werden in allen zugehörigen Skripten (Skript, Abschluss-Skript, Restore-Skript) verwendet. An jedes dieser Skripte werden beim Aufruf die Parameter übergeben.

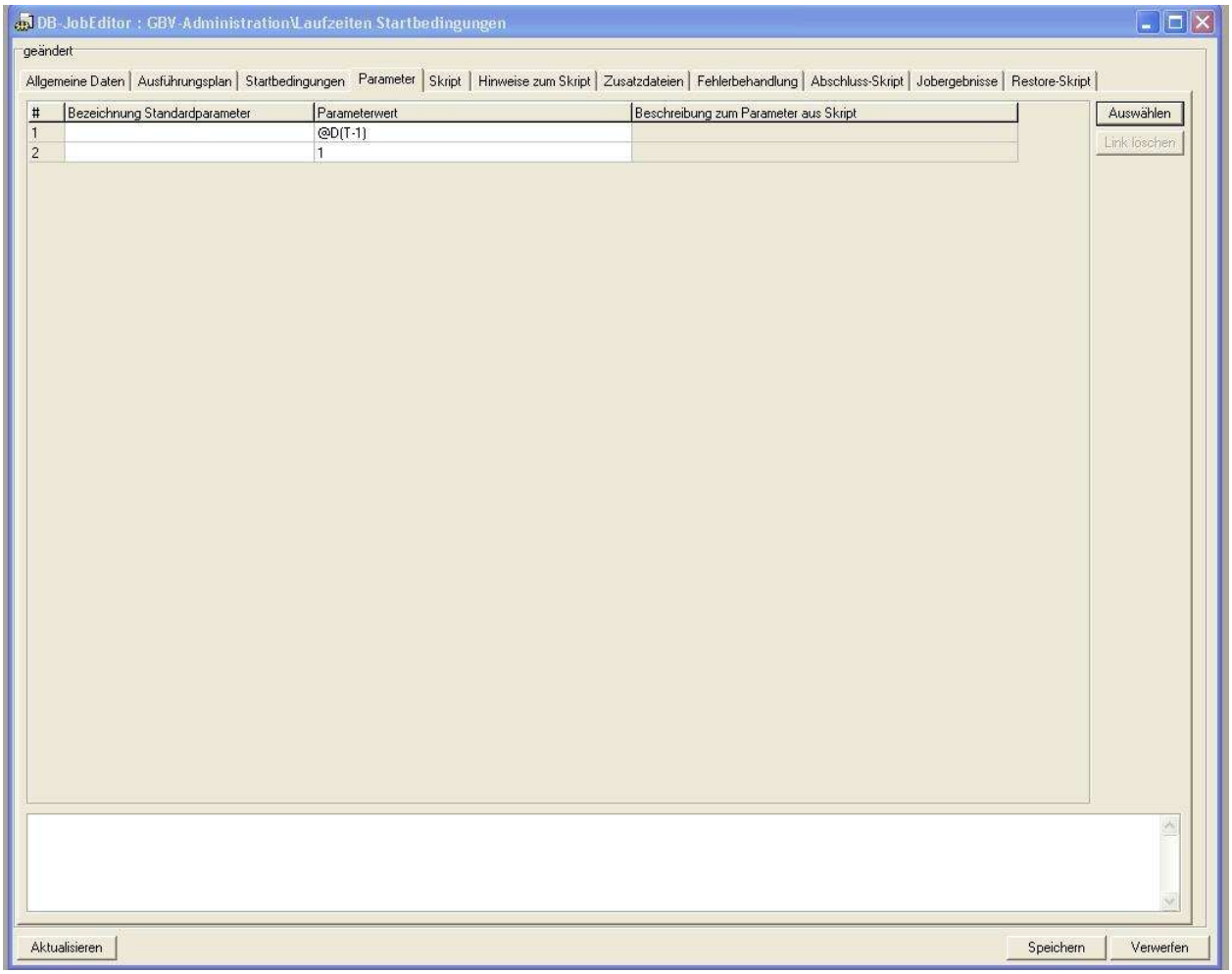

Skript

Über den Button **Auswählen** kann dem Job ein vorhandenes Skript zugewiesen werden. Mit Hilfe des Buttons **Bearbeiten** kann ein neues Skript angelegt werden. Falls dem Job bereits ein Skript zugewiesen wurde, kann das Skript damit auch bearbeitet werden. Wird ein Skript in mehreren Jobs verwendet, wird es nach der Bearbeitung als neues Skript gespeichert. Sind zu einem Skript Unterskripte definiert, können diese durch anklicken der Checkbox **Unterskripte** in einem Baum angezeigt werden. Wird ein Skript in diesem Baum ausgewählt, wird es angezeigt. Klickt man auf **Bearbeiten** öffnet sich das aktuell ausgewählte Skript in einem Skripteditor.

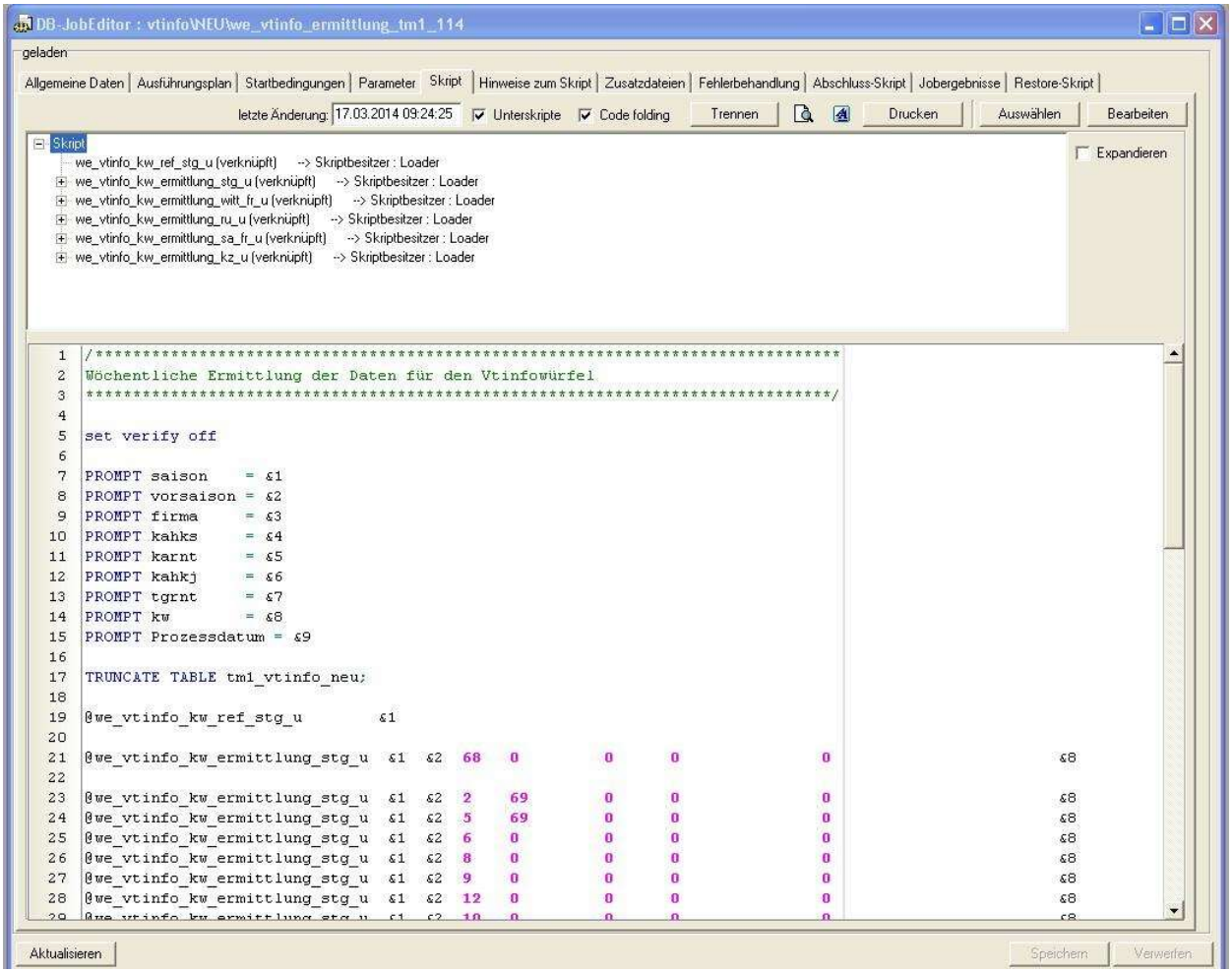

Zusatzdateien
Über den Button **Hinzufügen** können dem Job eine oder mehrere Dateien zugefügt werden. Der jeweilige Dateiinhalt muss entweder manuell eingegeben oder über den Button **Importieren** aus einer Textdatei importiert werden. Diese Dateien können dann im SQL-Skript verwendet werden. Dabei kann es sich z.B. um CTL-Dateien für den SQL*Loader oder auch um Shellskripte handeln, die im Skript ausgeführt werden können. Ein Shellskript muss vor dem Aufruf ausführbar gemacht werden, z.B. chmod 777 Dateiname. Die Verwendung von Platzhalterfunktionen ist möglich.

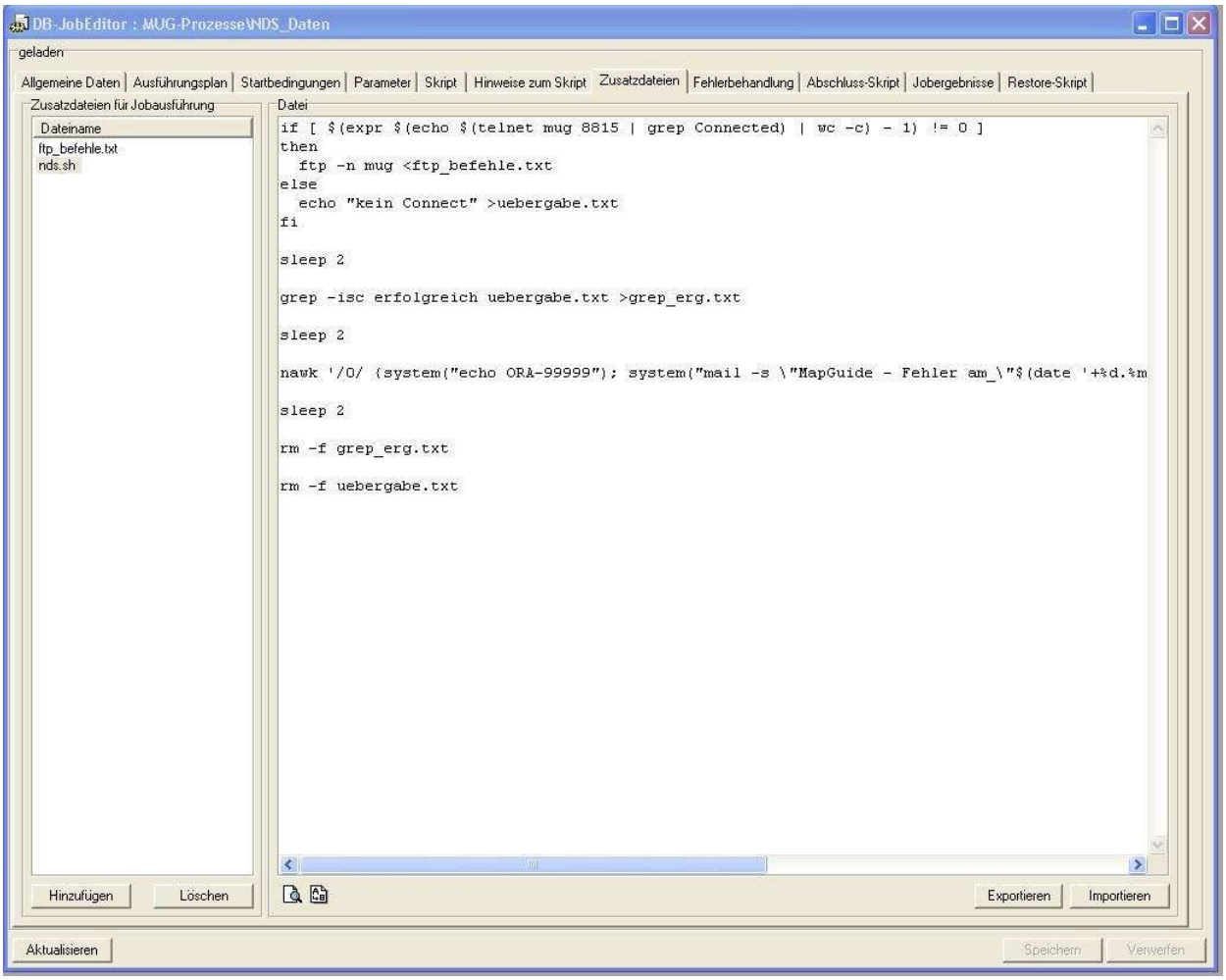

Fehlerbehandlung
Alle Spool-Dateien (werden automatisch erkannt) können auf Fehler überprüft werden. Ein Fehlerprotokoll kann per Email versendet werden.
Falls die Anzahl der Wiederholungen größer als 0 ist, erhält der Job beim Auftreten eines "Wiederholungsbedürftigen Fehlers" einen neuen Termin, falls die Anzahl der Wiederholungen noch nicht überschritten wurde.

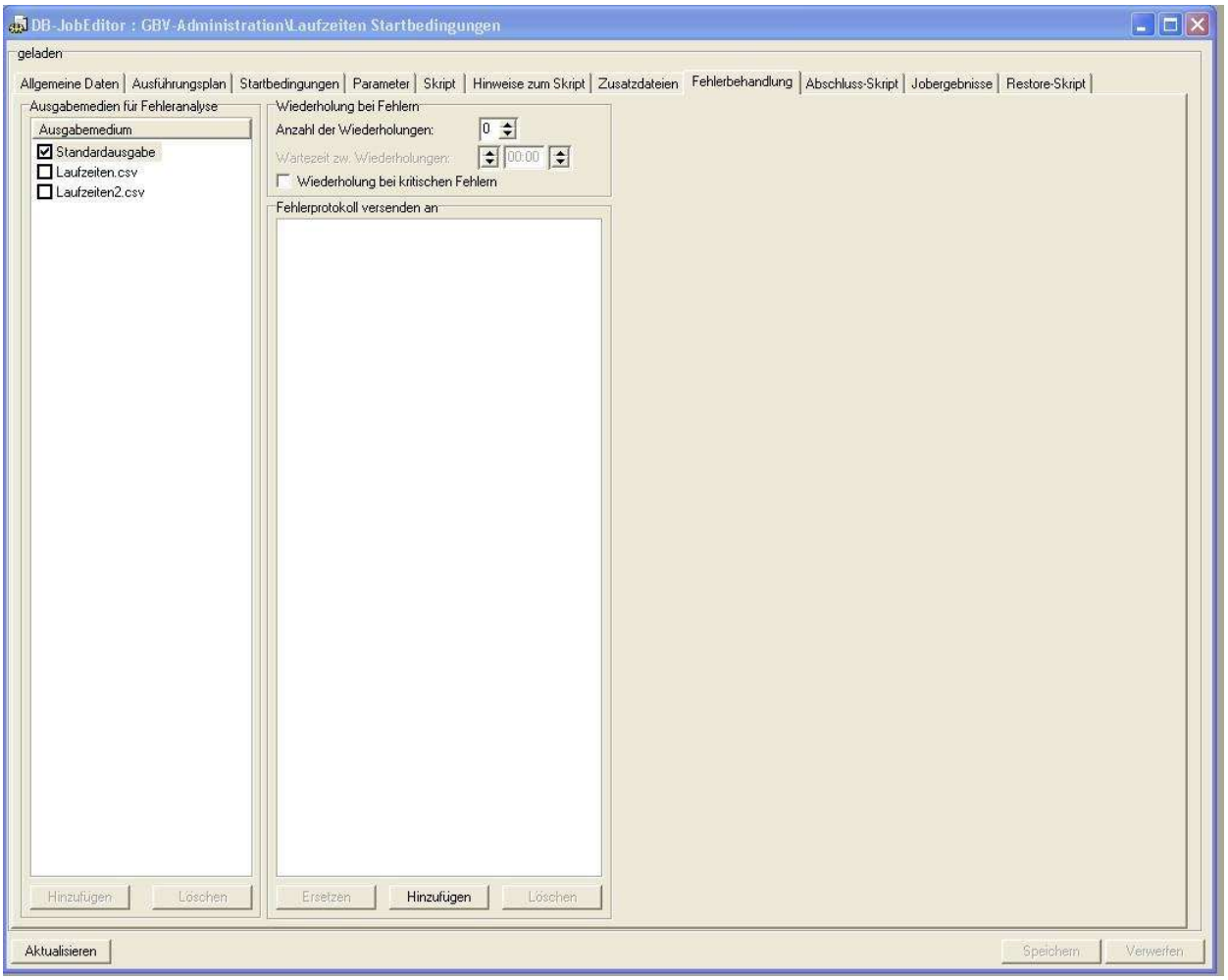

Jobergebnisse
Alle Spool-Dateien (werden automatisch erkannt) können per Email versendet oder in einen RVS Report eingefügt werden. Die Datei kann dazu vorher in eine Exceldatei umgewandelt werden. Um die Datei in einen RVS-Report einzufügen, sind entsprechende Rechte für den Windowsbenutzer im RVS nötig. Falls **"Im Archiv aufbewahren"** ausgewählt ist, wird die Datei auf einem FTP-Server gespeichert und kann über den Button **Jobergebnisse** des Reiters **Allgemeine Daten** betrachtet und exportiert werden.

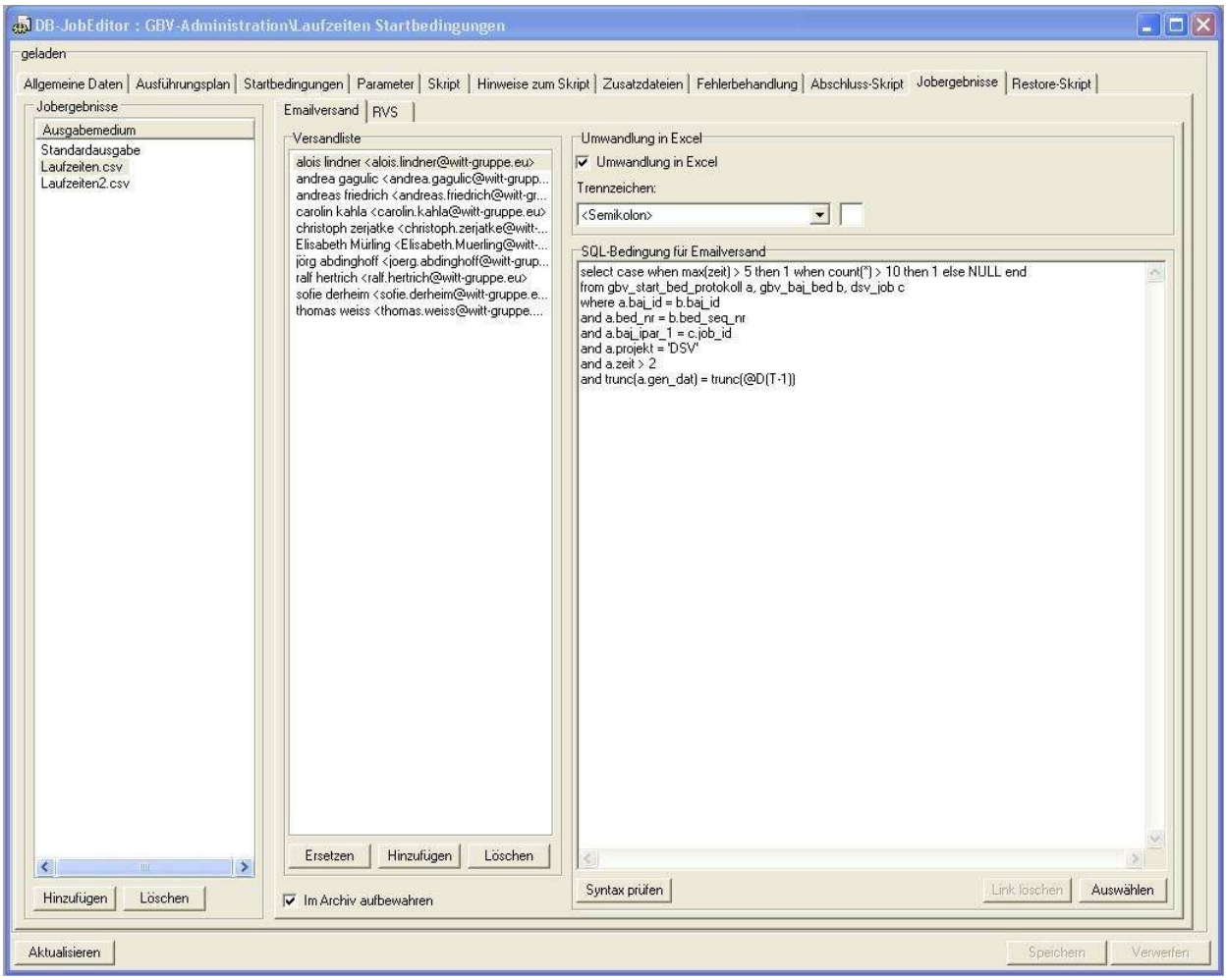

Falls es sich bei dem Job um einen TM1 Import oder eine Tabellenextraktion handelt, sind die Informationen in den entsprechenden Hilfethemen zu finden.

Dem Job können auch ein Restore-Skript und ein Abschluss-Skript zugewiesen werden.

TM1 Job Daten

Previous Top Next

Im DSV Batch Job können TM1 Würfel befüllt, aber auch neu aufgebaut werden.

Für die Ausführung im Batch Job sind in der Quelltabelle zwei zusätzliche Spalten nötig:

- PROZESS_ID: Damit können die Daten in mehreren Prozessen in den Würfel geladen werden
- UPDATE_TIME: Es werden nur die Datensätze in den Würfel geschrieben, bei denen UPDATE_TIME nicht NULL ist. Nach dem Import werden die Datensätze, die erfolgreich importiert wurden, markiert, indem UPDATE_TIME auf NULL gesetzt wird.

WICHTIG: Bevor der Import gestartet wird, muss UPDATE_TIME gesetzt werden! Dies kann z.B. im Headerskript erfolgen.

Job anlegen

1. Würfel auswählen
2. Tabelle auswählen
3. Bei einem neuen Würfel müssen die Dimensionen ausgewählt werden. Außerdem muss die Reihenfolge der Dimensionen festgelegt werden. Die Wertedimension MUSS am Ende stehen
4. Tabellenspalten den Dimensionen zuordnen
5. Mit dem Button SQL kann die Tabellenspalte während dem Import umcodiert werden. Dabei darf eine Funktion **nicht** mit **Owner.Funktionsname** aufgerufen werden, da der Datenbanktreiber den Befehl nicht ausführen kann. Der Job meldet sich auf der Datenbank mit der Kennung des Users, der den Job angelegt hat, an. Soll eine Funktion eines anderen DB-Users verwendet werden, muss diese **public** definiert sein
6. Bei der Wertedimension müssen die Tabellenspalten mit Drag and Drop aus der Auswahlliste zugeordnet werden

DB-JobEditor : Konzerndaten\Export\P.A.P.A\Ausstattung\Sonderausstattung neu\TM1-Import\ck_PAPA_SonderAusstattung_Teil2_TM1_Import

geladen

Allgemeine Daten | Ausführungsplan | Startbedingungen | Parameter | Skript | Hinweise zum Skript | Zusatzdateien | Fehlerbehandlung | Abschluss-Skript | Jobergebnisse | Tm1 Job Daten | Restor

Definition Würfel | Definition Wertedimension | Definition Datendimensionen

Würfel aufbauen ☐

Logging deaktivieren ☑

Würfel-Name: ausstattungen_papa ... Dimensionen auswählen

Wertedimension: measure_papa_aus Neue Dimension zufügen

Owner-Name: LOADER Dim-Reihenfolge ändern

Quelltabelle: TM1_PAPA_SONDER_IMP ...

Anzahl paralleler Prozesse: 1

Fehlerprüfung ☑ (bei abgeschalteter Fehlerprüfung werden nur die n-Elemente überprüft, nicht importierte Datensätze werden nicht markiert)

Import bei Fehler im Headerskript starten ☑

Trailerskript bei Fehler im Import starten ☑

Aktualisieren Speichern Verwerfen

DB-JobEditor : Konzerndaten\Export\P.A.P.A\Ausstattung\Sonderausstattung neu\TM1-Import\ck_PAPA_SonderAusstattung_Teil2_TM1_Import

geladen

Allgemeine Daten | Ausführungsplan | Startbedingungen | Parameter | Skript | Hinweise zum Skript | Zusatzdateien | Fehlerbehandlung | Abschluss-Skript | Jobergebnisse | Tm1 Job Daten | Restor

Definition Würfel | Definition Wertedimension | Definition Datendimensionen

Anzahl der Werte festlegen: 1

Wert	Spaltenname	Tm1-Typ
KAP P.A.P.A. (pro KatArt)		Unbekannt
Vorbereitungs-Kosten		Number
Herstell-Kosten		Number
Versand-Kosten		Number
KAP pro P.A.P.A.-Aktivität		Unbekannt
VB-Kosten		Number

Zuordnung Löschen | Werte übernehmen

SATZART
DATENART_WK
SAISON_WK
JAHR_WK
KATALOGSAISON_WK
WELLE_KAP_KUGRU
VT_GEBIET_WK
KUNDENGRUPPE_KAP_KUGRU
VERSION_WK
KATALOG_WK
LADEDATUM
W_BRUTTOUMSATZ
W_AUSSTATTUNG
W_BRUMSAKTIVE
W_PLANAUSSTATTUNG
W_VERSANDDATUM
W_WERBEMITTELNUMMER
W_SONDERAUSSTATTUNG
W_NA_KENNZEICHEN
W_AKTIVITAETS_VERSION
PROZESS_ID
UPDATE_TIME

Aktualisieren | Speichern | Verwerfen

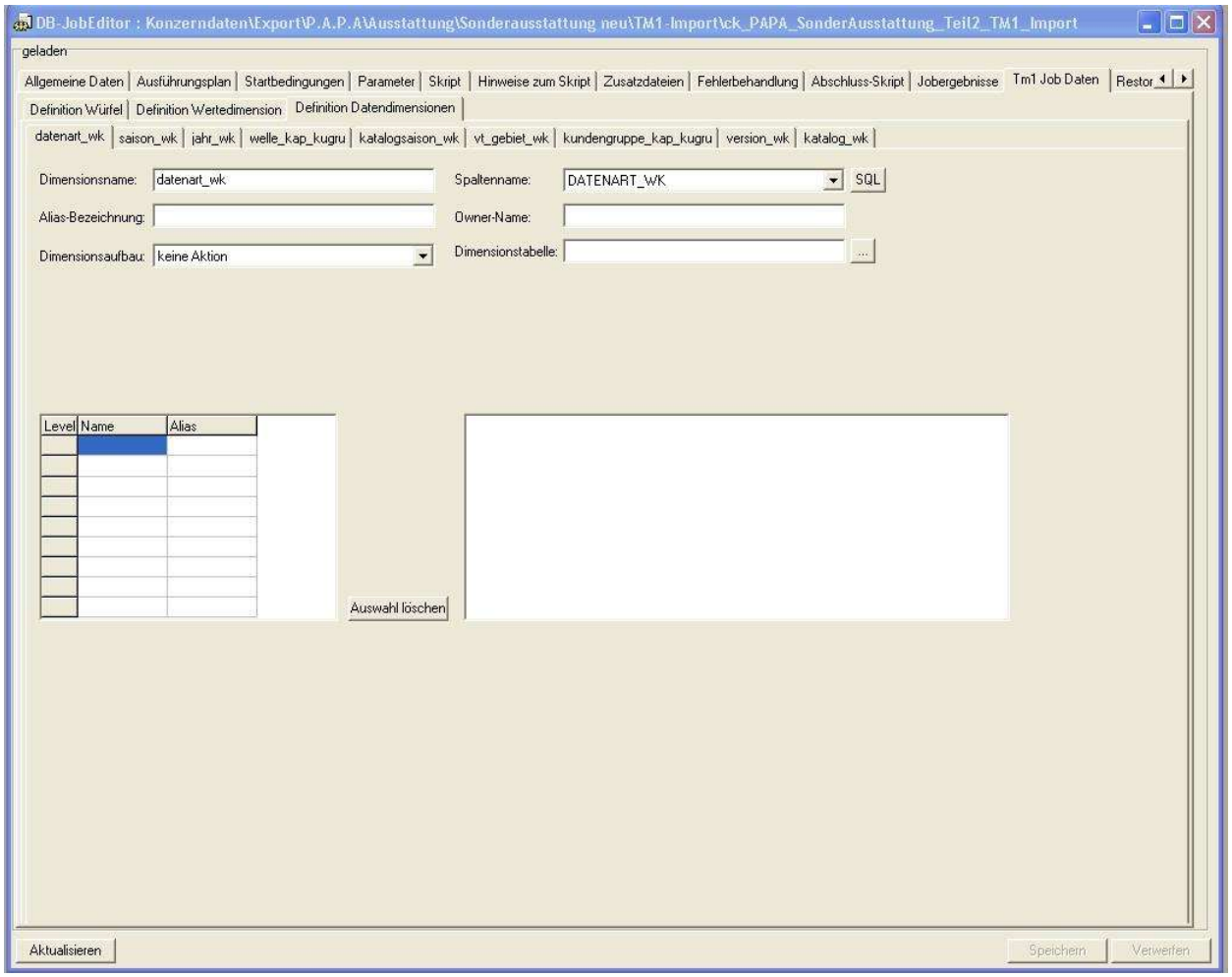

Tabellenextraktion

Previous Top Next

Im Reiter **Allgemeine Daten** muss in der Auswahlbox **Job-Art** Tabellenextraktion (TET) ausgewählt werden. Anschließend erscheint ein neuer Reiter **Tabellen-Extraktion**. Dort muss der Extraktionsjob definiert werden.

Es werden je nach Definition in der Vorlage eine oder zwei Tabellen benötigt, die ggf. über die in der Vorlage definierte Bedingung gejoint werden.

- Extraktionstabelle: Wird in der Vorlage definiert, muss im Job geändert werden, wenn in der Vorlage Wildcards verwendet werden.
- Arbeitstabelle: Vom Benutzer zu wählende Tabelle, die den Vorgaben aus der Vorlage entspricht, falls die Vorlage diese Tabelle vorsieht (Joinbedingung, Extraktionsspalten).

Vorgehen:

1. Auswahl einer Formatvorlage
2. evtl. Auswahl einer Arbeitstabelle
3. Ausgabedateien festlegen

Es können mehrere Ausgabedateien angegeben werden. Eine Teilansicht der Dateien ist in den **Allgemeine Daten** über den Button **TET Ergebnis** möglich.

Für jede Datei können Header und Trailer definiert werden, falls dies in der Vorlage vorgesehen wurde.
Ist die Option **Aus Extraktion** ausgewählt, wird der Header bzw. Trailer als SELECT aus der Tabelle bzw. den beiden Tabellen mit zug. WHERE Bedingung gebildet.
Anwendungsbeispiel: Anzahl gespoolter Datensätze soll in der Header- bzw. Trailerzeile stehen.

Filter und Sortierung können für jede Datei definiert werden.

Falls **Datei in UTF8** NICHT ausgewählt wurde, wird die Datei mit Hilfe des Konvertierungstools von IM-DB in ASCII konvertiert.
Falls in der Vorlage **Datei zippen** gewählt wurde, wird die Datei mit dem Unixbefehl **zip** komprimiert und erhält die Endung ".zip"

Falls in der Formatvorlage Parameter verwendet werden, müssen die Parameterwerte für jede Ausgabedatei gesetzt werden.
Diese Parameter können auch im Filter bzw. der Sortierung verwendet werden.

Die Verwendung von Platzhalterfunktionen ist bei den Ausgabedateinamen, Header-, Trailerzeile, Filter, Sortierung sowie den Parameterwerten möglich.

Abschluss-Skript

Previous Top Next

Dieses Skript ist ein zusätzliches Skript, das nach der Fehlerprüfung des eigentlichen Skripts läuft.

Diesem Skript wird ein String übergeben, der für jede Fehlerkategorie ein Kennzeichen enthält, ob ein Fehler dieser Art aufgetreten ist.
- 0 bedeutet, dass der Fehler nicht aufgetreten ist
- 1 bedeutet, dass mindestens ein Fehler dieser Kategorie aufgetreten ist

Folgende Fehler sind in der angegebenen Reihenfolge definiert:

- Abbruchsfehler
- sofortiger Abbruchsfehler
- Wiederholungsbedürftiger Fehler
- Harmloser Fehler
- noch nicht definierter Fehler

Der String wird wie folgt übergeben:

Beispiel:
```
VARIABLE DSVFehler CHAR(5 CHAR)
BEGIN
  :DSVFehler:='00101';
END;
/
```

Dies bedeutet, dass nur Wiederholungsbedürftige Fehler und noch nicht definierte Fehler aufgetreten sind.

Im Skript kann die Variable wie folgt verwendet werden:

```
BEGIN
  if :DSVFehler in ('00000','00010') --kein Fehler oder harmloser Fehler
  then
    ...
  end if;
END;
/
```

An das Skript werden die BAJ_ID und die RUN_NUMBER des zu restorenden Jobs als Variable übergeben.
Es wrden die folgenden Variablen definiert:

- DSV_ABSCHLUSS_ID NUMBER. Der Wert der Variable ist die BAJ_ID des zu abzuschließenden Jobs.
- DSV_RUN_NUMBER NUMBER. Der Wert der Variable ist die RUN_NUMBER des zu abzuschließenden Jobs.

Die beiden Werte werden wie folgt übergeben:

```
VARIABLE DSV_ABSCHLUSS_ID NUMBER
BEGIN
  :DSV_ABSCHLUSS_ID := 123456789;
END;
/

VARIABLE DSV_RUN_NUMBER NUMBER
BEGIN
  :DSV_RUN_NUMBER := 2;
END;
/
```

Restore-Skript

Previous Top Next

Das Restoreskript kann für bereits gelaufene Jobs über den Button **Restore Skript** ausgeführt werden.

Es läuft **nur** auf der Oracle-DB und der Konzern-DB. TM1 Imports werden damit **nicht** rückgängig gemacht.

Die Parameter sind selben wie im eigentlichen Skript.

Für das, was das Skript macht, ist der Benutzer selbst verantwortlich.

An das Skript werden die BAJ_ID und die RUN_NUMBER des zu restorenden Jobs als Variable übergeben.
Es wrden die folgenden Variablen definiert:

- DSV_RESTORE_ID NUMBER. Der Wert der Variable ist die BAJ_ID des zu restorenden Jobs.
- DSV_RUN_NUMBER NUMBER. Der Wert der Variable ist die RUN_NUMBER des zu restorenden Jobs.

Die beiden Werte werden wie folgt übergeben:

```
VARIABLE DSV_RESTORE_ID NUMBER
BEGIN
  :DSV_RESTORE_ID := 123456789;
END;
/

VARIABLE DSV_RUN_NUMBER NUMBER
BEGIN
  :DSV_RUN_NUMBER := 2;
END;
/
```

Job aktivieren / deaktivieren

Previous Top Next

Jobs können im Datenbank-Job-Explorer deaktiviert bzw. aktiviert werden. Inaktive Jobs werden nicht mehr angezeigt. Optional können nur inaktive Jobs angezeigt werden.

Wird ein Job deaktiviert, werden zugehörige Skripte, vordefinierte Startbedingungen sowie vodefinierte Parameter ebenfalls deaktiviert, sofern sie nicht in anderen aktiven Jobs verwendet werden. Bei der Aktivierung eines Jobs werden zugehörige Skripte, vordefinierte Startbedingungen sowie vordefinierte Parameter ebenfalls aktiviert.

Beim Deaktivieren eines Jobs werden alte Termine und Jobausgaben archiviert.

Jobs, die zuletzt vor mehr als 13 Monaten gelaufen sind und keine neuen Termine haben, werden automatisch deaktiviert.

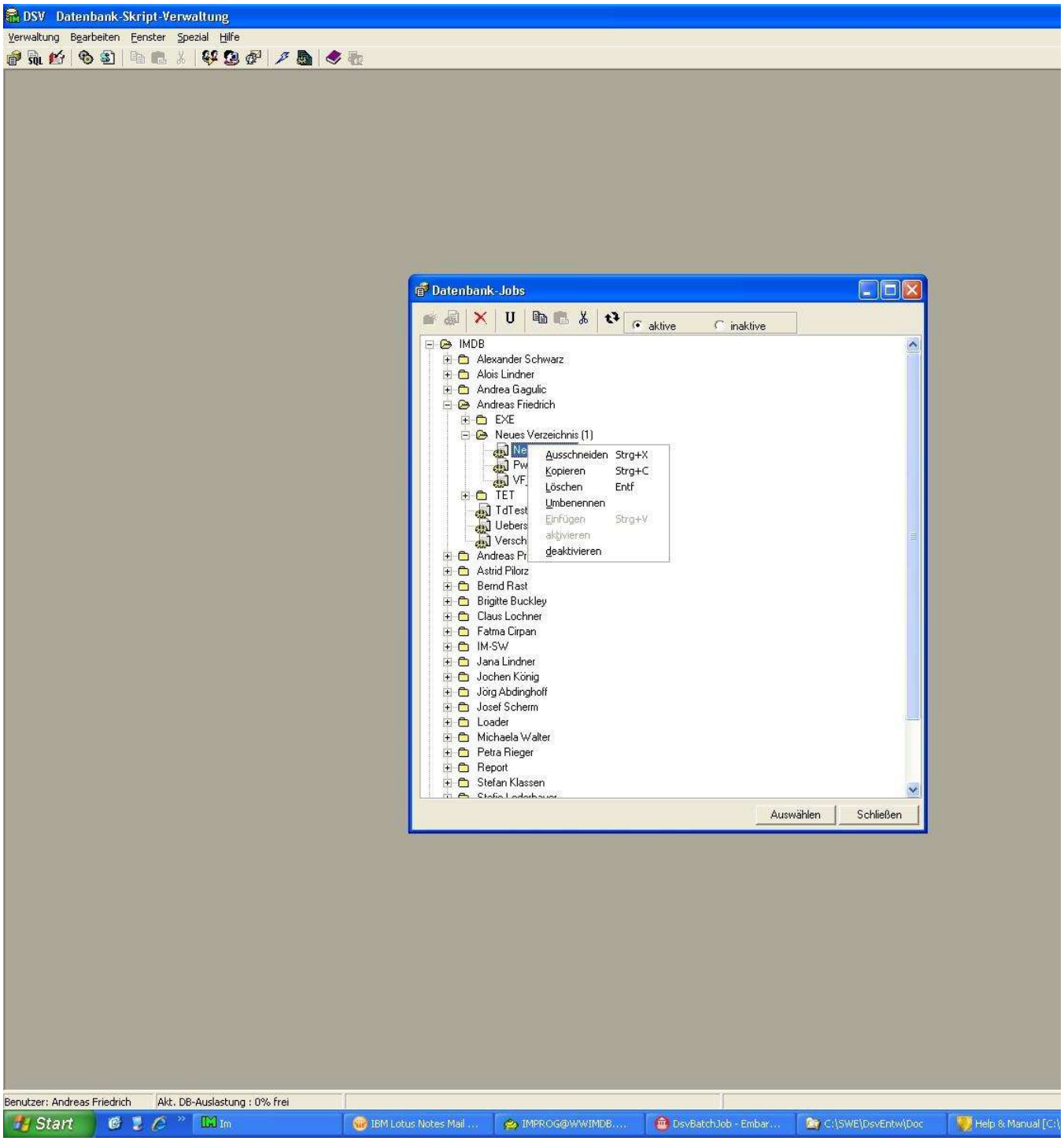

Jobergebnisse

Previous Top Next

Emailversand

Ergebnisdateien können an verschiedene Empfänger per Email verschickt werden.

Dabei kann pro Empfänger entschieden werden, ob die Datei vorher in eine Exceldatei umgewandelt werden soll.

Zusätzlich kann eine SQL-Bedingung angegeben werden, mit der entschieden wird, ob die Datei verschickt werden soll. Wenn das Ergebnis der SQL Abfrage ein Ergebnis ungleich NULL

liefert, wird die Datei verschickt.

Bei Dateien ohne Endung wird automatisch die Endung .lst angehängt. Das liegt daran, dass die Datenbank bei einem SPOOL einer Datei ohne Endung automatisch die Endung .lst vergibt.

Datei in einen RVS Report einfügen

Eine Ergebnisdatei kann in einen vorhandenen RVS Report eingefügt werden. Diese Dateien können ebenfalls vorher in eine Exceldatei umgewandelt werden.
Dabei gibt es folgende Optionen:
- Alle vorhandenen Dateien außer der Startdatei werden vorher gelöscht
- Vorhandene Dateien mit dem selben Dateinamen werden ersetzt und neue Dateien eingefügt

Um die Datei in einen RVS Report einzufügen, sind entsprechende Rechte im RVS nötig (Erkennung über der Windowsbenutzer).

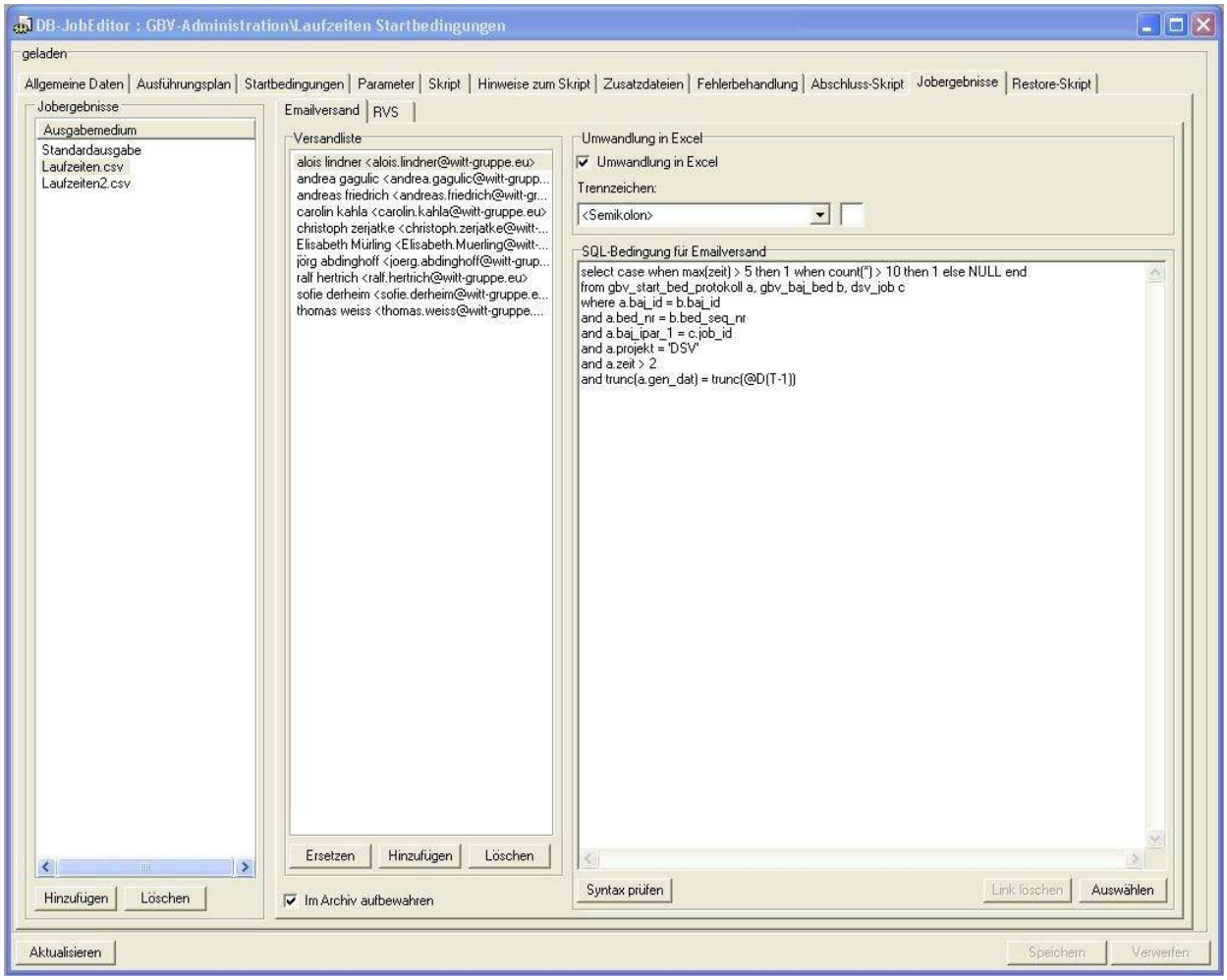

Abhängigkeiten

Previous Top Next

Im Reiter **Abhängigkeiten** können die direkten Vorgänger eines Jobs definiert werden.

Vorerst werden die kompletten Abhängigkeiten in zwei Bäumen dargestellt. Die Wurzel ist in beiden Bäumen der ausgewählte Job. Auf der linken Seite werden alle Vorgängerjobs und auf der rechten Seite alle Nachfolgerjobs dargestellt.
Die Abhängigkeiten können zur Steuerung der Jobs verwendet werden.

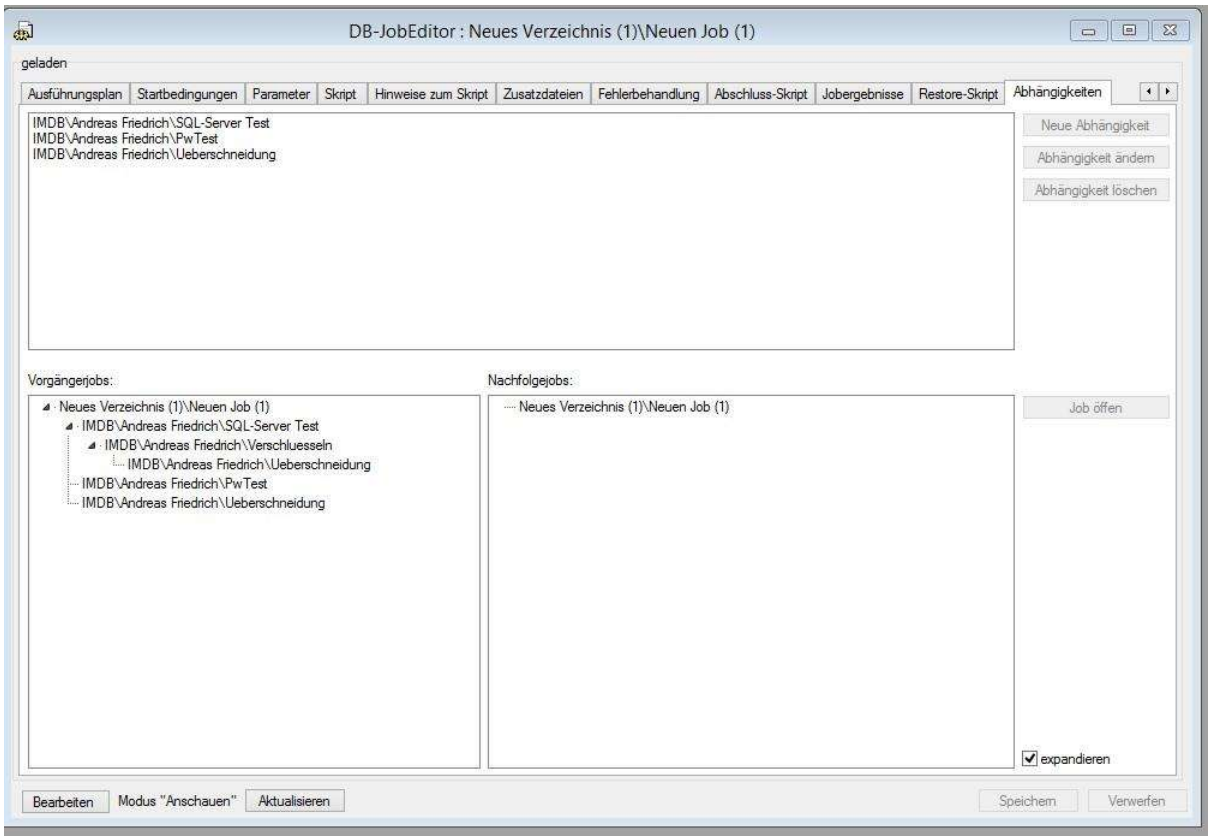

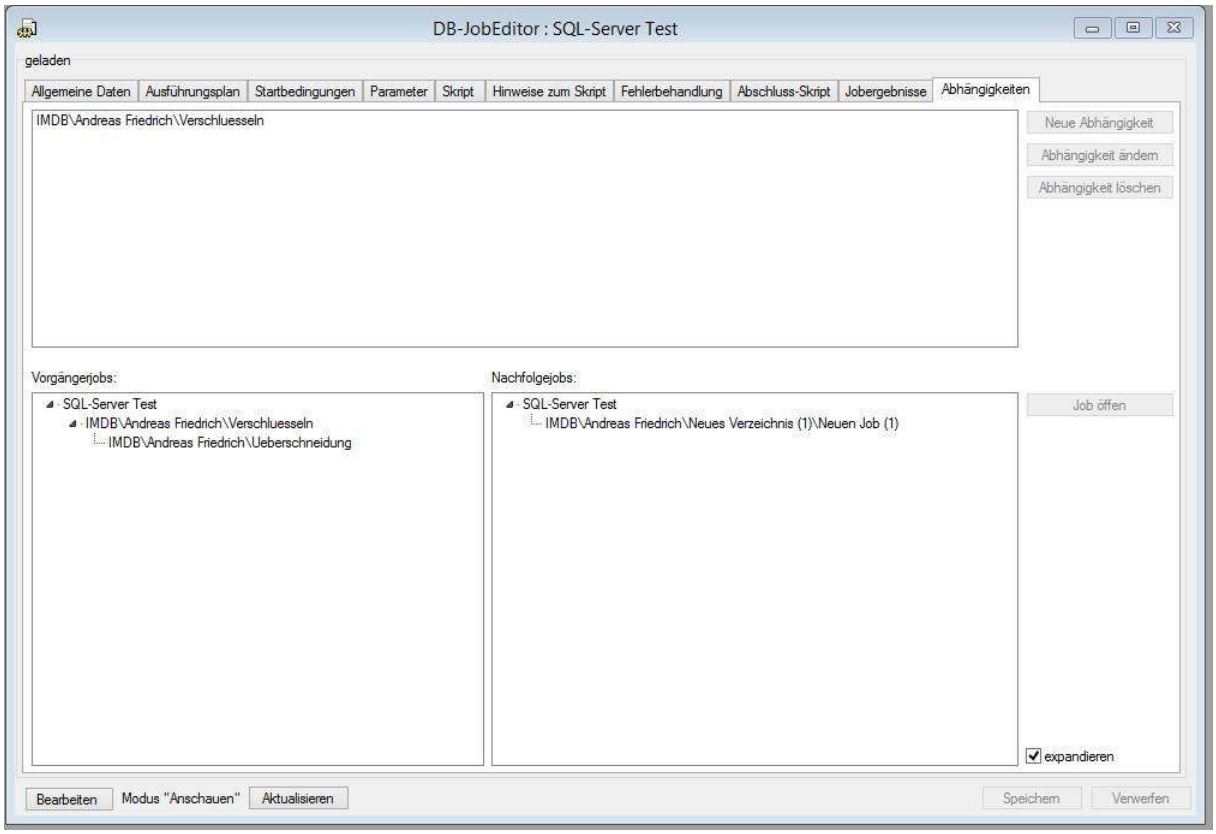

Jobexplorer

Previous Top Next

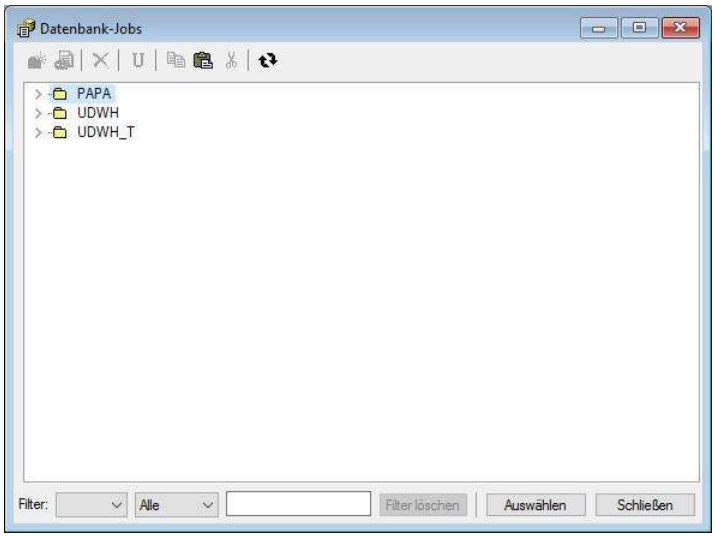

Filtermöglichkeiten:
- ID: Im aktuellen Baum wird nach der ID gesucht und der Knoten angezeigt
- Name: Suche bach Namen ohne Berücksichtigung des Verzeichnisses
- Inhalt:
  - Anwendung des Filters auf Skript, Restoreskript, Abschlussskript und Zusatzdateien
  - Parameter werden dabei mit den Werten des nächsten fälligen Jobs ersetzt
  - Unterskripte werden derzeit nicht berücksichtigt

Über das Kontextmenü lassen sich verschiedene Funktionen von Tortoise aufrufen, sofern Tortoise installiert ist.
Tortoise und ein Lesezugriff auf das Repository **svn://subversion-witt.witt-gruppe.eu/CPP/IM-TOOLBAR** müssen über einen Service Request angefordert werden.
Derzeit können auf Verzeichnisebene der Repobrowser und das Log-Fenster geöffnet werden. Auf Job- / Skriptebene können auch Differenzen mit der Vorgängerversion betrachtet werden.

Versionierung

Previous Top Next

Skripte, Parameter, Startbedingungen und Zusatzdateien werden für die DSV-Benutzer PAPA, PAPA_VS, PAPA_TST, UDWH und IMBI in Subversion abgelegt. (Stand September 2018)

Es gibt das Repository **svn://subversion-witt.witt-gruppe.eu/CPP/IM-TOOLBAR**

Darunter gibt es die Verzeichnisse Jobs und Skripte. In diesen Verzeichnissen sind die Jobs bzw. Skripte analog zum DSV (Datenbankjobs bzw. Datenbankskripte) angelegt.

Der Job bzw. das Skript wird wie bisher aus der Datenbank geladen. Wird der Job bzw. das Skript in den Bearbeitenmodus gesetzt, werden die entsprechenden Dateien ausgecheckt. Beim Speichern werden die Daten wieder in der Datenbank gespeichert.
Beim Schließen des Job- bzw. Skripteditors werden die Dateien, falls sich etwas an Parametern, Startbedingungen oder Zusatzdateien bzw. am Skript oder Skriptnamen geändert hat, in Subversion commitet. Dabei wird ein Kommentar vom Benutzer abgefragt, der ebenfalls in Subversion gespeichert wird. Dem Kommentar wird die Systembenutzerkennung (AD-Benutzer) vorangestellt.

In den Dialogen Datenbankjobs bzw. Datenbankskripte werden die Jobs bzw. Skripte bei den folgenden Aktionen versioniert:
- Kopieren von Jobs bzw. Skripten und Verzeichnissen
- Verschieben von Jobs bzw. Skripten und Verzeichnissen
- Umbenennen von Jobs bzw. Skripten und Verzeichnissen
- Löschen von Jobs bzw. Skripten

Außerdem werden bei Änderungen der Startbedingung in einer Ausführungsgruppe sowie bei der Änderung einer vordefinierten Startbedingung die entsprechenden Jobs (Datei Startbedingungen.txt) in Subversion geändert.

Jeder Job steht in einem Verzeichnis, das so heißt, wie der Job.
Die Parameter werden als .txt Datei gespeichert. Der Aufbau ist genauso, wie im DSV. Die Spalten im Reiter "Parameter" werden in der Datei mit dem Trennzeichen "|" dargestellt.
Die Zusatzdateien werden mit ihrem Dateinamen abgespeichert.
Für Skript, Abschluss-Skript und Restore-Skript wird jeweils eine Datei (Skript.txt, Abschlussskript.txt bzw. Restoreskript.txt) erstellt, die die ID und den Namen des verwendeten Skripts enthält.
Für die Startbedingungen wird die Datei Startbedingungen.txt angelegt. Diese enthält alle im Job verwendeten Startbedingungen in der Form
  Bezeichnung der Startbedingung
  SQL-Text bzw. die Definition der EXE-Startbedingung in Tabellenform

Die Skripte werden als Datei Skriptname.sql abgespeichert.

Das Repository hat die IT mit Lese- / Schreibrechten für den Benutzer Dsvsvn und Leserechten für die Gruppe IM angelegt.

Das DSV benötigt zur Versionierung keinen Subversionclient. Alle benötigten Dateien werden über Netzlaufwerke bereitgestellt.

Um Versionen in Subversion zu vergleichen oder alte Versionen wiederherzustellen, wird ein Subversionclient (z.B. Tortoise) benötigt. Dieser muss bei der IT als Service Request angefordert werden.
Um eine vorherige Version wiederherzustellen, muss der Job bzw. das Skript im Bearbeitenmodus geöffnet werden. Mit Hilfe des SVN-Clients muss die gewünschte Version ausgecheckt oder geöffnet werden. Anschließend können Zusatzdateien oder Skripte mit dem Importieren Button in den jeweiligen Dialogen importiert werden. Die Parameter müssen im Jobeditor im Reiter Parameter editiert werden.